滿洲報

(第三種郵便物認可大正十一年七月廿四日) 發行人 王子山 編輯人 金念曾 印刷人 金慈章

(本報價目)每月一圓三角、六個月七圓二角、全年十三圓八角(報費先惠郵票不收)(外國除日本概加郵稅)(廣告刊費)一行十二字起碼一日每行一圓、特別地位加倍、長期者另議、以上俱以現大洋爲本位、但朝鮮臺灣日本及其他國、即以日本金幣爲本位

發行所 滿洲報社 大連市山縣通一四二番地 電話 編輯部(長)七五一三番 經理部(長)四〇三四番 社長室(長)二八〇四番 振替貯金口座(大連)七三番

THE MAN CHOU PAO 142 Yamagatadori Dairen Manchuria

昭和七年九月廿七日

滿日有意締不侵約 即正式實行承認
且將允縮短東鐵經營期間
俄對承認滿洲國先決問題

據傳蘇俄對承認滿洲國之先決問題將依滿日俄三國間外交交涉而定對日本似爲

一、締結不侵犯條約
二、解決北洋漁業問題

對滿洲國似爲

一、締結滿俄不侵犯條約
二、解決東鐵問題

蘇俄除有以上希望條件之意向外再俟日本於滿洲確立正式駐兵權後、日本及滿洲國皆有締結不侵犯條約之意向時、即正式承認滿洲國、更進而改訂千九百二十四年之奉俄協定、對於短縮東鐵之敷設經營期期亦行允諾云(二十六日新京專電)

爲慶祝日本承認 舉辦慶祝大會
國務院會議議定開會次序

新京訊、滿洲國政府爲此次日本承認本國、故全國舉行慶祝、以表賀意、業經第四十六次國務院會議議決辦理、九月二十一日由左列委員、依照上述國務院會議之議、決定事項如左

中央委員長 張實業部總長 委員 金新京市長 委員 史新京總商會代表並董副會長 委員外交部總務司長 委員外交部宣化司長 委員中野民政部總務司長兼協和會理事 委員民政部地方司長 委員文教部總務司長 委員文教部總務處長 興安總署總務處長 總務廳秘書處長

一、意義 慶祝日本國承認我國、喚醒鼓舞國家精神、敦促列國之承認
一、名稱 慶祝承認大會
一、日期 大同元年十月八日(陰曆九月九日重陽節)
一、國內一般慶辦事項
(一)各戶揭揚國旗以表懇意
(二)各官公署各學校舉行慶祝典禮次序如工
祝詞
向國旗行禮
恭讀執政教書
恭讀國務總理訓詞
(三)敬發紀念標語及慶祝傳單
(四)提旗遊行、演劇等在各地方適宜行之
在新京、奉天、哈爾濱、齊齊哈爾、吉林、安東、營口、錦州等主要地方另組地方委員會進行一切外、對於全國各省市縣當局、及各學校由民政文教兩部分發訓令、並由中央委員會、另行通知、以便進行

解放工業權利 決定公布新工業法
以發展滿洲產業爲原則

滿洲國以滿洲之工業發展專倚民間之力然自機會均等門戶開放之見地不問中外其權利有解放之必要已決定於十月中旬公布新工業法此爲大膽放棄從來之排外的制度而以發展今後之滿洲產業爲根本原則云

東亞民族同盟會 電張及平軍會
旨在和平職在救民

離脫張學良麾下來歸奉天之舊旅團長等(三十餘名)現結成東亞民族同盟於廿五日午後三時對張學良及北平參謀團軍事委員分會各處發出如次之通電

客秋事變已及一年余等不忍坐視民生之艱苦乃於奉天創設東亞民族同盟會以和平爲宗旨以救民爲使命君如有愛民之志願請贊同此主義是幸

日本學童使節爲鮑氏送行寫眞

鮑代表已首途
登船後對記者團談
內政整備外交始有良果

滿洲國最初駐日代表鮑觀澄氏偕同夫人及追參事官福島事務官孫胡諸秘書外隨員等十一名於廿六日午前十時乘烏蘇里丸由大連出發鮑氏在船中對往訪之記者團談云

如君等所素悉日滿兩國關係誠如文字上而極親密日本亦對滿洲國與以積極的援助是以外交方面並無何等困難按所謂外交者係根據其國之內政是以內政若非整備則外交上之努力難舉良好之効果故由新京臨行時對於內政方面曾商請樹立五年計劃或十年計劃爲充分整備因此日滿兩國之外交官亦得如願致力矣

◇對於日本所與積極的之經濟的援助我國亦願其計劃的援助至於其間之調停等外交官甘願爲之即願日本多行於我國効果最多之經濟的方法也如斯則滿洲國之內政既整乃能舉國家之力矣

◇東京之駐日代表公署曾有二三候補地點然不經此方往觀則不能決定據稱設於明治神宮前者一方無聯承認滿洲國之日期余等尙不得知因此次不得不急速赴任致關於滿洲國之外交未能實現與新聞記者諸君一座談會之願望實屬遺憾相信今後對於我等之活動必依輿論之支持以與絕大之影響請依諸君迅速之報道以致意日本國民爲荷

◇余雖以外交官資格赴日但不採取一切儀禮的禮節等惟願以青年使節堅持誠意以與八千萬諸君相接云云

日本學童使節等 爲鮑代表送行
帶領教師致詞與鮑氏答詞

滿洲國駐日代表鮑觀澄氏於二十六日上午八時半定自大和旅館出發就赴任之途時日本學童使節一行皆在大門外排列等候送行旋鮑氏由其秘書胡文傳引導而出該使節即一同如儀致禮嗣由一行之帥周康子女士代表向鮑氏致詞今次新國成立而先生爲第一次之大使駐於我國同人實不勝欣喜之至日本人等亦皆盼望大使之早日涖止謹祝一路平安

鮑大使對此亦致答詞如左

余自新京出發之際即聞代表日本帝國八百萬兒童之有爲日本將來背負重大之資格於此際與滿洲國兒童互相携手以謀親善實爲快舉余之赴日亦即此意

旋即自大和旅館向碼頭出發

在英訂造聯運船

國民政府前在英國汽船公司以七萬磅之價格計製列車搭載運絡船一隻目下已竣工預定十月十二日由郭駐英公使夫人舉行進水式該船命名爲張江以自力開往南京看成績如何今後再繼續訂買云(廿五日倫頓專電)

黑省各地被水災 入秋益爲悲慘
據調查員及地方當局報告
水災救委會之來函

黑龍江省各地水災情形、已迭誌本報、其慘酷實所罕見、茲又得黑省水災救濟委員會陸續來函、述災況及救濟情狀甚詳、用依次錄後以供慈善家之一覽、又本會調查部長中澤博則、本月二日早七時乘飛機赴新京、報告全省水災狀況、各調查委員亦已陸續出發矣

△十七日函 茲據望奎縣報告、查本縣三區坤字南沿江、因七月以來、連日大雨、本地忽水深數尺、房屋人口均被淹沒、當經派員隨帶風船馳往援救各情、業於江日電呈在案、茲查該縣沿江各屯、共計男女七百餘口、業已盡數救出、暫在通江埠鎮、分別安置住所、其有投覓親友、自已尋房居住者、計有三百餘人、尙有男女四百五十二口、所需粮食、即經召集紳商開會議決、暫由該鎮紳商籌欵、每日每人領米二次、計每日共發小米一石五斗、一面再由縣長將縣倉積谷、召集倉務委員會議、擬具是辦法、分別賑糶、以資救濟、務使此項災民安插有所、不受飢饉之虞、爲止等語(下略)

△十七日又函 茲將本會委員調查泰來綏化兩縣水災情形、分列於後

一、第四班第七組班長趙秉琦、第四次報稱泰來縣境共分五區、其四五兩區東隣嫩江、西貫呼爾達河、爲被災最重區域、呼爾達河來源甚遠、由縣北曲折山根入境、四區老山頭一帶、民戶最多呼爾達河環繞、其間七八月間、山洪暴發、立水丈餘、各屯素無防備、所有房屋牲畜衣物粮草、盡遭漂沒、各屯農戶、扶老携幼、均赤身避集於老頭山上、呼號望救者千數百人、前數日泰來縣道德會長楊榮久等聞信、乘船帶粮往救、見各災民聚山仰臥、食草根樹皮以充飢餒色如土、所帶之粮不敷分食當即帶同災民四百餘人、由武廟站乘車來縣、即以城東大營爲救急所、先由商會借粮設立粥廠、繼由大家捐助勉維現狀、一般災黎始慶更生、更有愛惜物產不忍棄走至今仍在山頭坐候水落者、尙有一千餘人之多、本月八日縣長張殿銘、道德會長楊榮久、幷各團體等引導委員親往視查、東大營距城里許、係舊日團部、房屋甚多現均空閒、委員親到屋視查共有難民五百零九名、即由業楊榮久專司其事、或按一家或分男女、分住各屋、幷分病房產房、其屋院之清潔、管理之方法、無不井々有條前數日瘟疫盛行、街市每日均有二十餘人之死亡、獨所內無一染疫者、足證辦理完善、旋由委員將難民招集院內、當衆演說、張縣長與一般難民均泣不可仰、對於政府此次之調查尤深感激、分別撮影而散、又據楊會長而稱四鄉難民日有來所求食者今日尙有二十餘人、刻尙未到、現在禾苗在地、尙可暫維生活、過後禾苗枯槁、壯者挺而走險、一般良懦衣食住均感缺少、勢必群相入所現有大家捐助、可以暫維燃眉、轉瞬秋涼、衣褐全無、災民日多、昔日富公刻均餓內、捐助更無可恃、但能所多一來食之難民、即四野少一走險之匪類、宜由政府趕速設法賑濟、嗣又引導委員視查附城左近災區、或有孤房僅存、積水仍深數尺者或有房屋盡倒、僅一孤柱挺立者、或禾苗盡沒、已成一片汪洋者、均經分別撮影等語

一、第三班第六組班長宋國棍、第六次報稱、綏化縣城南係崗地、無河川、僅兩崗間之窪地、被水浸澇、麥豆全受損失、七月間降雨、將農民土房塌壞數間、城北附郭之地、小麥被水浸澇、每晌僅能收穫石餘、豆粱未受損失、城東均爲崗地、餘小麥大豆澇壞欠收、其他粮秫未受損失、惟民有土房、被七月間大雨、浸塌數間、城墻倒壞數段、城西較他處稍低、該處均係園圃未受巨大損失等語

以上情形均係災情實在事實(下略)

△二十日函 頃據本會調查員第八組寒電稱、肇東被困本班於元日由山滿溝返哈、與民政部駐哈聯絡辦事處、西尾清一郎接洽、詳情另報、又據三四兩組、眞代電稱、本班預定銑日乘輪赴大賚、職等抵拜泉業於江日、及經過情形、電陳在案、七日與縣署接洽、擬召集各法團及士紳等、開會討論調查水災入手辦法、八日早十時在縣署舉行、到二十餘人、議定先赴城廂及四鄉從事調查、九日分班在城內外勘察災況、幷照相約四十幀之譜、正工作間、大雨驟至、日以繼夜、至次晨始霽、因時期所限、雖泥濘難行、亦勉强就道、於十一日晨、向明水依安、分別出發、據傳聞三道鎮有匪千餘、依安路上亦迭有驚報、風聲鶴唳、遍地荊棘、能否安抵該地、殊未敢必、又據第二組代電稱、委員前將到克山縣城情形、業於佳日電報在案、惟本月九日到克山過晚、比與陳縣長商定十日先查縣城附近被災狀況、十一日就縣公署召集、各井長會議、因五三四各區距城過遠、並之水漲隔絕、各該區井長均未來城、僅有第一區各井長、於是日午後二時始行到齊、由委員當場將應行調查各種事項辦法、逐表詳細說明約二三時之久、群情極其感戴、二日會同陳縣長往城南北東三面各十數里村屯、查勘災況、擇要攝影、十餘張、晚間始回店休息、一面商允陳縣長派員往查三四五區災狀、俟委員由克東查勘完畢回縣時再行接續辦理、遂於十三清晨乘車赴克東

△二日函 本月一日據布西設治員敖全章電稱、該縣自六月二十三日、天即陰雨連綿、迄今數十餘日、尙未晴霽、以致山洪暴發、江河一再氾濫、平地水深數尺、所有一三兩區、江河兩岸村屯暨縣城居民、房倒垣塌、不計其數、其田苗菜蔬各地多成澤國、秋收無望、民食堪虞、農民叫苦、殊深可憫、至二四五區、距縣窵遠、又因水阻隔、交通斷絕十數日受災如何、俟詳查另報、又據克山縣報稱、自入夏以來陰雨連綿、累月不休、所有訥謨爾河及數龍溝子各沿岸十數里內、汪洋一片、盡成澤國、禾稼淹沒、房屋倒塌牲畜溺斃、均不可勝計云云

△五日函 據綏化縣報告、該縣水災、全境共淹沒田禾九萬八千餘晌、現正詳查、

馬占山之妻與子 忽相遇於上海
將藉助餉請求贍養
赴南京後即擬永居北平

一敗塗地戰死朔北之馬占山中國至今尙宣傳其存於人間月之二十四日馬之大夫人忽現於上海與其長男馬奎途次邂逅不禁重揮他鄉之淚聞擬於兩三日中赴南京向政府以補助軍費之名義而請求家族贍養費嗣後即擬永居北平云(二十六日上海專電)

華方爲報復 停付日庚款
財政部非公式發表
對總稅司發有命令

據國府財政部非公式之發表國府爲對日本承認滿洲國及滿洲海關獨立之報復手段自九月份決定不再向日本支付庚子賠款已向總稅務司發有命令(二十六日上海專電)

華方已實行 徵稅並設關
津關已奉令秦皇島改隸
山海關分關亦開始

中國自廿五日起實行封鎖滿洲海關現天津海關已奉到財政部電令自二十六日起開始徵稅又秦皇島海關隸屬於天津海關更於山海關設立分關已自二十五日開始事務(二十六日天津專電)

於渤海一帶各港 監視自滿密輸
津關布告代徵對滿出入稅

大津海關於廿五日布告自即日起開始代徵對滿輸出入稅務又中國於渤海一帶之主要港設立多數之辦事處以爲監視自滿洲之秘密輸入同時又爲預防民船之秘運增加巡查新備小輪船數隻(二十六日天津專電)

掖縣雖有小衝突 膠東漸歸平靜
劉軍駐棲海軍維持芝罘
韓軍日內到芝接收

山東韓劉之爭以蔣伯誠等之調停暫歸平靜劉軍屯駐棲霞韓軍於二三日內接收芝罘目下同地由勃海艦隊陸戰隊維持治安又掖縣尙有劉軍之部隊時起小衝突但於最近即有平靜之可能云(廿六日天津專電)

因劉珍年軍失敗 人心大爲動搖
劉有亡命來大連訊

據廿五日入港之福壽丸傳來消息爲爭地盤與韓復渠衝突之劉珍年在濰縣方面之第一線已遭慘敗現與數倍之韓軍對敵爲不利目下在休戰狀態得此敗報之膠東一帶人心大爲動搖住民多紛紛避難又據同船出帆時所得之情報劉珍年已退出戰線似將亡命其部下軍部之中亦滿充不穩之空氣而劉珍年或亡命來大連亦未可知故當局現正考究如其來連宜如何處置云

本報啓事一

本報於孔子聖誕休刊一日敬表祝意 明日無報後日照常出版

本報啓事二

本社於二十八日遷至新館 即日照常辦公

新館地址 大連市中央之電氣遊園前門路南常盤町二十九番地及三十一番地本報自建之五層大樓

滿洲中央銀行奉天業字總支行廣告

開設年月 大同元年七月一日開始營業
業務要項 專營各種存欵放欵滙兌貼現及普通商業銀行一切業務
總行所在地 長春
本總支行所在地 奉天省城大南門內路西
電報掛號九九九九

滿電話 通線 二五六〇 四五六四
直線 經理室四六五七 營業室四六五八 傳達室四六〇七
日電話 營業室二七一九 (營業室二四五八 經理室三〇七三)
日長途電話

所屬各支行所在地 哈爾濱、長春、大連、營口、安東、開原驛、四平街、公主嶺、撫順、吉林、綏化、雙城、黑龍江、山城鎭、遼陽

本總支各行營業時間 自三月一日起至十月末日止每日午前九時開辦午後三時止星期六午前九時開辦正午十二時止 自十一月一日起至二月末日止每日午前十時開辦午後三時止星期六午前十時開辦午後一時止辦

廣告

啓者本公司總代理國華月星牌各種膠皮鞋 農業用具及果樹園用各種藥材肥料無不俱備 全滿洲一手販賣菱印特等鹼料 品質精良價格低廉請購一試當知言之不謬

全滿代理總店 大連市沙河口大正通一一七番 電話九八五六 振替口座五〇三九番 農業公司謹啓

洮昂齊克鐵路工程局 標購機務材料廣告

本路標購機務用薪油機車配件客車配件貨車配件守車配件制動五金雜品色彩電氣木材工具等十二項如有願承辦者可向本局材料股課領取標單及招標簡章購料則例定于本年十月十五日上午十時在洮南本局當衆開標投標商家於開標時須繳投標押欵現洋三百元中標者即作承辦押欵未中者于該標解決後如數發還特此佈告 大同元年八月

奉山鐵路管理局啓事

爲廣告事查本路所存無主認領之旅客行李多件現擬即出售變欵充公以資結束茲定於九月二十八日起至三十日止每日上午八時至下午四時在奉天總站西端本局汽車庫內將現品陳列當場叫賣各界人士如有願得廉價物品者即希至期携帶現欵親往該處擇購可也此啓

瀋海鐵路保安維持會通告

爲通告事查本路現爲便利地方客貨運輸起見在沿線舊站順兩站中間增設滴台車站一處定於本年十月一日開始辦理客貨運輸特此登報週知

瀋海鐵路出售青紅磚石灰片石廣告

爲廣告事查本路存有大宗紅磚青磚石灰片石等料品質優良堅實耐用茲爲應酬主顧起見價值格外從廉有願用者請至大西邊門外一經路九緯路東頭瀋海鐵路附業課接洽可也特此佈告 大同元年九月七日

聲明徽章遺失

前於九月十四日在奉天驛下車時遺失最高檢察廳發給之國旗式第三十七號徽章一個無論何人拾得均認爲作廢除請本廳呈報司法部注銷該項徽章號數外特此聲明 最高檢察廳錄事張士心啓

敬啓者

敝人專辦在大連拾數年民事刑事一切法律訴訟事件商民人等若有委任訴訟者無不盡力恐未週知特此聲明 大連市小崗子新起街六十一番地 辯護士 玉置榮吉法律事務所 事務員兼通譯 張興堂 電話三〇九三番

同仁樓主人沈萬同啓

啓者敝人於大正十年秋九月在普蘭店創立同德成油房當時因缺乏營業上之流動資本故貸到朝鮮銀行大連支店金票七萬七千圓正同時又保到興泰油房唐傳泰名義金票一萬五千圓正迄今日瞬已十易星霜矣特於昭和七年九月十一日將前記自身債務以及保到唐姓債務如數付清毫不短欠該行所保存敝人之手形以及關係書類當時完全交付不清自今之後勿論年限遠近倘有發生意外問題時敝人槪不負責因此恐未週知特此登報聲明 昭和七年九月十八日 大連市西崗街一六三番地 電話六三一六番

印民選舉區制已達成協定
英首相若行同意 甘地可中止絕食

關於成爲甘地絕食之因之被壓迫賤民階級之選舉制度印度教徒及被壓迫賤民階級代表在甘地處正交涉中以經數次之紛糾於廿四日已達協定而行簽印同時將該協定內容報告於英本國首相麥克唐納氏麥首相對協定若同意時則甘地之今次絕食抗爭目的已爲達成於將中止絕食云(廿六日布納專電)

若不撤廢種族區別 絕不中止絕食
甘地氏對印教徒等聲言 其秘書亦有發表

絕食中之甘地氏對印教徒及半被壓迫階級代表者言限於麥首相不撤廢種族區別選舉區制則不中止絕食之由故地方政府正作麥首相回答早爲到來之奔走(廿六日布羅納專電)

甘地之秘書於廿五日晨九時發表謂甘地氏以麥首相若承認解決協定案其後或即中止絕食而並期待麥首相之回答於當日午後到來云(廿六日布納專電)

英首相對協定案 或出以拒絕乎
甘地派對協定案意爲滿足

據半官式所發表關於印度世襲族與被壓迫階級間所成立之選舉區制之協定案爲由被壓迫階級向中央立法院派送代表及送政府官吏之提議麥首相或予拒絕亦未可知然甘地派對此協定則表滿足之意云(廿六日孟買專電)

華出口稅 暫行章程

財政部以取口稅率、須有明定章則、現以時間變遷、不甚適用、爰特制定出口稅則暫行章程六條藉資整飭、免滋流弊、已以部令公佈、原文如下

一、凡應從價完納出口及轉口稅之貨物、應以當地海關查驗該貨時之平均躉發市價作爲完稅價格此項平均躉發市價、包括該貨包裝及整理等項費用、但稅項並不包括在內、倘該貨在輸出口岸無躉發市價可考者、得以國內其他主要市場之躉發市價、作爲計算完稅價格之根據、二、凡出口運往外洋貨物、業已訂立合同售出、應將該列該貨售價之眞正合同與報關單、一併呈驗、該項合同、可視爲貨價之憑證、但非必可以視爲確定之憑證關於此點、其解釋應由海關酌定之、海關除責令商人呈驗合同外、並得任便使用一切有效方法例如檢查與估價有關之其他各種文件、調查詳細貨單據、檢查商家簿冊、考察貨色、及於必要時從事一切訪問、以及延請任何私人協助、以便確定完稅價格三、出口商對於海關所定價格、或分類、或其所征稅銀或費用數目、認爲不滿意時可於報關單或海關他項登記歸案以後廿日內、用書面向稅務司提出抗議、明白聲敘反對理由、在該案未解決以前、該商得呈繳押款、請將貨物先予放行、該項押款、數、須足敷完納稅銀金數、及海關所定其他加徵之款、但此項辦法、以經海關許可者爲限、稅務司於接到抗議書後十五日內、應將該案重行審核、倘認該商抗議爲不合、應將該案呈請總稅務司核奪、如經總稅務司查明該稅務司辦理允當、即轉呈關務署、交由稅則分類估價評議會審定之四、稅則分類估價評議會開會時、關於手續等事、發生一切問題、應由多數議決、此項多數議決案須陳經關務署批准、並於十五日內例假外公佈一體遵照、五、關於貨價爭執案件、如經稅則分類估價評議會決定、該貨實價較抗議人原報之數、越過百分之廿或以上者、則海關得於徵收因應納之正稅外、飭令遵繳借報稅銀十倍或十倍以下之罰款、六、凡於價格上發生爭議之貨物、業已訂立合同售出者、當報關時並未呈驗合同則該合同日後如向稅則分類估價評議會呈驗、擬作爲該貨價格之憑證時、即不予承認、該項抗議案作爲無效

麥首相容認協定案
英倫之消息

麥首相對印度教徒世襲族與被壓迫階級間所成立之選舉區制度協定案確實已決定容認而英國側對此附予兩個保留然因本質的非爲重大之保留故甘地氏亦必爲滿足隨而廿日以來之問題絕食反英示威之甘地氏之絕食似將中止云(廿六日倫敦專電)

甘地容態惡化
絕食已六日衰弱殊甚

關於差別選舉制度而憤慨英政府之裁定在耶拉烏達刑務所內絕食已及六日之甘地氏至於廿五日衰弱殊甚容態惡化至夕刻始爲轉佳云(廿六日布納專電)

日俄煤油協定 双方已簽印
買賣煤油爲廿萬噸

爲交涉購買煤油而來當地之松方幸次郎氏與蘇俄煤油輸出聯盟會長李阿俟爾氏間已成立廿萬噸以上之煤油買賣協定於廿四日已行簽印(廿六日莫斯科專電)

計畫地方法院 更增設分庭
濟南縣法院 取消說不確

濟南訊、本市前曾一度風傳山東各縣縣法院將歸取消、司法事宜仍由縣府辦理之說記者昨由京過濟之司法部某君、特以此事叩之、據云尚未聞有此項消息、不過法院近鑒於各地荒遠縣分件件與地方法院距離太遠人民遇有訟事往返就訟極感困難、窮苦民衆每有打不起官司之感、故計劃令各省地方法院、增設分庭、每四縣地方即設分庭一處、俾人民免因訴訟徒勞跋涉、而法院於傳訊手續上亦可減去多少麻煩、此事現在計議中、幾時實現尚不可知、如果眞將來成爲事實時、是否於縣法院前途發生取消影響亦難預料、想濟垣取消縣法院之傳說或即由於此云云

魯民政廳令各縣 悉心查勘災情
不可匿災漏報及輕報重

濟南訊、山東省政府民政廳於日昨訓令各縣、查各縣勘報秋災蠲緩田賦、於國計民生關係至巨、既不可諱災漏報、重苦人民、亦不可以輕報重致妨國課、惟各縣多狃於積習、敷衍賽重、不求實況甚且暗通書吏、私行冒災、災情既輕且重顛倒蠲緩更多弊不平、以故鄉農災不得調劑、奸民翻蠹不納錢糧、土劣藉以自肥、良民妄受敲詐似此、利己害民、殊失政府體恤災民本意、興言及此良深痛恨各縣長等接近民衆、見聞較切、嗣後對於各處災情、務須各秉天良、悉心勘驗、以期災民均沾實惠、國課不浪損失、倘有不知自愛仍蹈舊習、一經查出、定即依法嚴懲、決不寬貸除分行外、合行令仰該縣長、即便遵照、並轉飭各區長一體遵照切切此令

各報關於報告書 所載均非眞像
哈斯在赴滬返國時所談

濟南訊、國聯調查團秘書長哈斯日前抵京轉滬料理私務旋於十一日下午六時乘平浦車由京過濟赴津公幹、哈斯在津公畢、並未赴平、旋由接到滬電須前往辦理要公、遂於十三日晚乘平浦二〇一次車附掛包車一輛離津南來、十四早九時復過濟南下赴滬、哈氏在滬公畢、定下星期內由道程過美國回歐、過濟時據其對往訪記者談、余因私務往返京滬平津間、每次經此咸蒙賜教、實深感激、此次由津回滬、純係料理私務、並無他項重要任務余在滬公畢定下週間、由滬離華由海程過美國返歐最近中外報紙、披露關於國聯調查團報告書均非報告書眞象、只不過測度之辭耳、蓋該項、報告書在未交由國聯大會裁決前定無論何人不准公布、或透露之、國聯大會最近可望舉行吾人、深望此次大會、能將中日糾紛和平解決之、使双國交誼仍歸親愛云

國聯第十三次總會 定廿六日開會
惟似無重大問題討議

國際聯盟第十三次總會將於廿六日開會然軍縮會議已無問題而財政問題亦讓諸世界經濟會議至中日紛爭問題亦延期討議故總會似無問題云(廿六日日內瓦專電)

德國之重整軍備 乃返素行愚策
法閣揆關此之演說

法閣揆耶利歐氏於二十五日言及德國之軍備問題而作如左之一場演說矣

雖徵諸專門家之諸說已明悉德國擬組織一強大近代式之陸軍該陸軍之組織不特僅爲供其國防之用且在臨機用於攻擊之用故如斯德國之陸軍再建設策爲返原德國曩昔所行之愚策云(廿六日巴黎專電)

魯南魯東 匪勢大熾
嘉祥有股匪 昌樂失馬庄

濟南訊、年來本省匪患、經第三路軍總指揮兼省府主席韓復渠、本除惡務盡之精神督飭所部認眞剿除、警報所至無論何時何地、除就近令當地駐軍、及民團迅速擊剿外、並酌量情形、加派軍隊前往協剿、以期一鼓蕩平、免遺後患、故所有過去孫美松、王金發、劉黑七、張黑臉、王士琦等大股土匪、先後被擊潰散逃竄外省、惟其殘餘散匪、仍多匿跡鄉間、聚散無常、此擊彼竄、時隱時現、其焚掠搶架之罪惡、不亞於大股土匪、近月以來自青紗帳起、益肆活動、竟愈聚愈多大有死灰復燃之勢近日嘉祥城南、距城四十七里之湯山、蒲洞、金山、韭山一帶發現股匪千餘名均帶槍枝、多爲劉黑七張黑臉等匪部之殘餘現由匪首湯洪源率領盤據湯山等處、常在嘉祥、鉅野、鄆城等縣交界之地騷擾、時出架、並向附近一帶各鄉村索要牛羊猪鷄等食類凡架去之票、除勒索現欵外、並要白丸、海羅英及槍枝子彈等物

最近又有鄆城河北悍匪劉文晋、率匪衆五六百人前往相投加入湯部、現魯西民團指揮谷良友據報當派嘉祥、鉅野濟寧民團並社會剿、各該縣紅槍會同時亦派隊協助進攻、所有各該部隊奉令後隨即在距嘉祥城南三十五里之紙房頭會齊、先將剿匪辦法計劃詳密後、始分路負責進剿匪等竟拒險頑抗、連日激戰頗烈、匪已不支向山裏逃竄在金山盤據之匪、被鉅野城南姚廟之紅門(即紅槍會)將其擊潰、死傷頗巨、並捕獲著匪卜小二等五名、當在社山東門外正法、現各縣民團正在乘勝搜剿、一方已電告駐兗州之二十師孫桐萱部請加派部隊前往增防、以免後患云

又昌樂第五區時馬庄、圩墻堅固對於防範土匪事項異常完備、不想於上月二十日突被股匪陳某張某等勾結王化中、王洪雁王安法等股匪圍困該莊相對激戰三晝夜之久卒以該股匪槍械精利、圩內之彈缺乏、又無後援、竟被該股匪等攻陷、該匪等因圩內竭力抵抗故亦頗有傷亡、因之懷恨在心、及攻進庄時當場殺死村民三十餘人、傷者六十餘人、焚殺劫掠爲狀極慘、現該股匪爲取犄角抵抗軍隊計、王化平股盤踞安邱縣之徐家庄廟、王洪雁股盤踞昌樂之高崖石家河庄、陳某股盤踞臨朐縣之辛山庄、仍不時四出擄掠、所有附近居民同懾于匪威、不敢出而獲秋禾、聞該鄉鎭長陳繼舜等已具呈省府、懇請速派大軍痛剿、以除匪患云

本社電話 經理部 四〇三四 編輯部 七五一三 新社屋 二一八一四 二二四六二

時評 魯戰之曲直觀 (知非)

欲求國內統一、必先使各省統一、一省之內、如有倚仗兵力、占據所駐地點自爲王、把持地方行政財賦、諸重權不服主席之命令、國家統一之局面、由此大壞、更復成何事體也、劉珍年蟠踞膠東數載、東人所受之痛楚、已至極矣、均敢怒而不敢言、抒袖告讋、萬戶傷心、此等情形、概不虛假、諒政府諸公、亦早有所聞

此番省府震怒、陳師鞠旅、必欲一舉撲滅其勢力、膠東生靈、孰不叫、救溺救焚之師、迅速前來、以解此痛苦、而中央政府動以調停息事爲至計、此吾人之所不解、豈以張褚之亂、劉有微功足錄、只聽其口頭上之不愛錢、不怕死、而遂謂其心口如一耶、抑將溺海蒼生、置之度外、任彼隨便宰割耶、不然、調停之使、何奔走不遑乃爾

查東人兌粮納稅、無月無之、而濟南所轄區域內、仍按春秋兩季徵收、同爲一省之人民、其苦樂相去如此、韓氏對劉、而有掃除之決心、斯實隨從民意、忍無可忍矣、况先行挑戰、猶出於劉、其曲直尤顯而易見

請服 山得爾彌地 救星!淋濁!

五淋二濁腫痛危險不幸而患之實爲不可告人之隱病法國彌地藥廠有鑒於此爰採精粹之藥料製成山得爾彌地藥丸患淋濁者依法服之無論病症之久暫腫痛之輕重非但痛除腫退指日可期抑且濁止淋通永不復發但有須請諸君注意者即山得爾彌地每丸之上均印有MIDY爲記無此記者必係僞品

服法 初服每點鐘一丸晝兩日夜不息以後五天每天服四九

注意 服藥期中宜節勞靜養忌進燥熱食物尤須戒絕房事

全國各地中西藥房均有出售 上海江西路三六七號 華商新華行 獨家經理

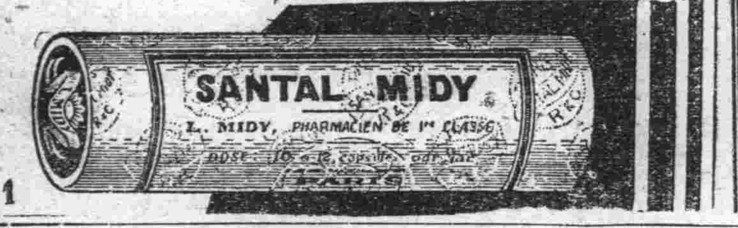

似此意外之災何時臨落 君無從知

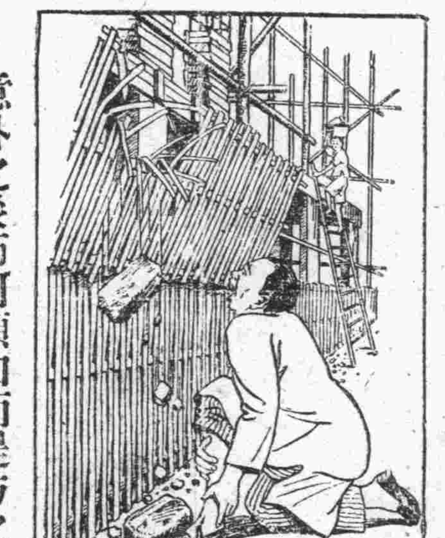

意外之災苟可預知而提防之則世無不測之禍矣惟其不能知所以偶爾損傷終莫能免即如割破跌損湯火燙傷落物碰傷種種意外隨時隨地均可發生君亦惟有常備如意膏俾可治療此種損傷於發生之頃不致多延而受痛苦也

湖北晉陽城內陳君子相云『去年鄙人左足曾受十餘斤之石頭打得鮮血直流潰爛不愈嗣有友人贈送如意膏塗之不旬日收口生肌完全告愈矣』如意膏不特止痛療傷且亦善治皮病如疹瘰疥癬熱癤濕瘡蚊吮蟲螫均極神効遠東總發行上海江西路四五一號韋廉士醫生藥局 各藥房均有出售 每盒七角六盒三元五角郵費免收

肝火中燒·最易激怒·世人往往因小不忍而亂大謀者·由於憤怒·實由於肝火·君有肝火否·盍服第威德潤腸丸以平之·藥料完全植物質·毫無刺激作用·日服二粒·肝氣不作·祝君前途更多勝利·

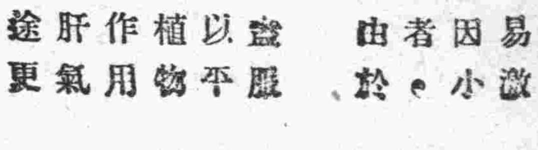

價格低廉每盒兩角 第威德潤腸丸 各大藥房均有出售

瑞有氏黑色補丸

瑞有氏黑色補丸專治男女貧血五癆七傷氣虛咳嗽先精不足後天虧損少年破身太早夜夢滑精常出涼汗精冷天淸子嗣艱難自汗盜汗腰腿酸疼形容枯瘦小便夜多年久白濁或婦女之白帶及年久不受孕凡由腎部發生各症服之非常有效强精固腎如無病常服體質强壯精神充足衣保無腎虧之虞 定價每打三十元每盒三元小盒一元二角 外埠函購皆可郵寄各埠大藥房凡經售西藥者均有代售 倘無處購買將欵匯至分行購買立郵不悞萬無舛錯 總行上海英租界福州路八十二號瑞有氏藥行 分行哈爾濱道外正陽街西頭 瑞有氏藥行 遼寧十一緯路西南電報局東屋 瑞有氏藥行啓

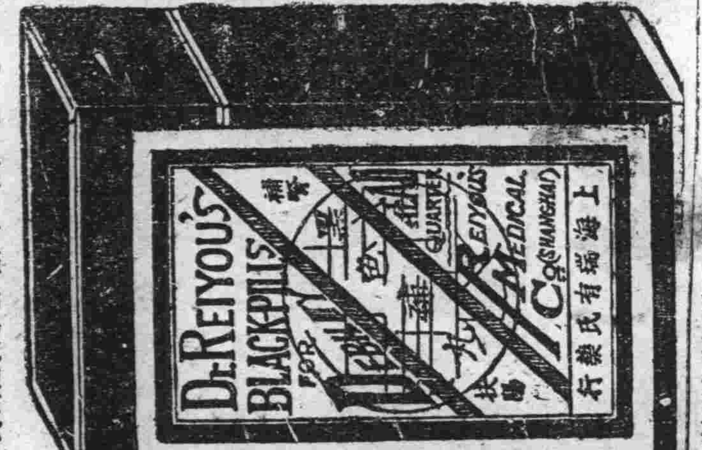

先施雪花香

代理處 大連 洪順祥 協源茂 營口 先施分莊啓

願辦本報分社者鑒 運啓者如有希望在本報未設分社之滿洲國各地及河北山東各縣與朝鮮新設本報分社者希直接向本報函商必當照章速與准許此佈 本報經理部啓

承辦各種鑛務事宜 金鑛鉛鑛煤鑛其他鑛山收買及包採並包銷鑛質專門技師調查一切設有以上鑛山請至敝商會接洽商談是荷 奉天浪速通三十二番地 田中商會鑛業部啓 電話長四一一三番

本報電話 編輯部(長)七五一三番 經理部(長)四〇三四番 (長)二三四六二番 社長室(長)二一八一四番

大連市西通六十四番地 王仁眼科醫院 電話六七五二號 地址 在常盤橋西廣場電車道中間路北便是

大連汽船出帆
●開往青島上海(午前十一時) ▲奉天丸 九月廿九日 ▲大連丸 十月三日 ▲奉天丸 十月七日
●開往塘沽 ▲長平丸 九月廿八日九時 ▲濟通丸 九月三十日四時 ▲長平丸 十月三日十時 ▲天潮丸 十月五日 (天津潮航)
●開往安東 ▲濟通丸 十月四日五時 ▲天潮丸 十月九日五時
●開往門司阪神(大連經由營口出帆) ▲長順丸 十月六日
●開往登州府龍口 ▲龍平丸 九月廿八日六時
大連汽船株式會社 電話四一一八五番

朝鮮郵船出帆(大連)
●開往營口 ▲京畿丸 十月二日
●開往青島仁川 ▲會寧丸 九月三十日
●開往博多長崎 ▲平安丸 十月一日
澤山兄弟商會 專屬貨物經理 阪神航路 專屬貨客經理店 大連市敷島町 永和公司 電話七八六八 七二七八

惠通行出帆
●開往芝罘威海仁川 ▲利通號 十月一日
●開往芝罘 ▲福壽丸 九月廿九日
●開往門司宇品今治尾道 ▲照國丸 九月廿八日
●開往西口
●開往安東 ▲海寧丸
大連市加賀町三〇 惠通行 電話 六一一八 六一一七 三八五一

阿波共同汽船出帆(大連)
●開往芝罘威海仁川 ▲廿一共同丸 九月三十日 ▲十六共同丸 十月二日
●開往天津 ▲長山丸 九月廿七日
●開往仁川鎭南浦 ▲長山丸 十月三日
●開往芝罘 ▲十八共同丸 九月廿七日
大連市山縣通 阿波國共同汽船株式會社大連支店

大阪商船出帆
●開往天津 ▲武昌丸 十月十一日 ▲貴州丸 九月廿八日 ▲河南丸 十月四日
●開往橫濱(掛合泊) ▲武昌丸 九月廿六日 ▲貴州丸 十月二日 ▲龍江丸 十月七日 ▲河南丸 十月九日
●開往門司神戶大阪(午前十時) ▲貝加爾丸 九月廿八日 ▲亞米利加丸 九月三十日 ▲烏拉爾丸 十月二日 ▲哈爾濱丸 十月四日 ▲香港丸 十月六日 ▲烏斯利丸 十月八日
●開往福州基隆高雄 ▲福建丸 九月三十日 ▲盛京丸 十月十二日 ▲長沙丸 十月廿五日 (掛神戶四日市橫濱)

近海郵船出帆(大連)
●開往長崎神戶大阪 ▲淡路丸 十月二日
●開往橫濱 ▲玄武丸 九月廿六日 ▲勝浦丸 十月十一日 ▲相模丸 十月十七日
●開往名古屋橫濱
●開往營口 ▲花咲丸 九月廿六日
●開往天津 ▲淡路丸 ▲勝浦丸 十月四日 ▲相模丸 十月十日
●開往基隆高雄 ▲第二養老丸 九月三十日 ▲神州丸 十月十三日

日本郵船出帆
●開往歐洲 ▲松江丸 九月十四日漢堡 ▲里馬丸 十月四日李浦

日清汽船出帆(大連)
●開往上海 ▲華山丸 九月十五日 ▲唐山丸 九月十六日 ▲嵩山丸 十月六日 (午九時出帆)

政記輪船出帆
●開往龍口 ▲有利號 九月廿七日
●開往上海 ▲廻安號 九月廿七日
●開往安東 ▲宏利號 九月廿六日
●開往芝罘 ▲永利號 九月廿八日
政記輪船股份有限公司 電話四一一四一

滿洲報大連沙河口分社 電話九三一四番

康健乎—活動乎—

仁丹活用之秋

由炎暑之虛弱而趨强健、由沈滯而趨活躍、由休養而趨修學

大飛躍最好時令即現今！

此際任何機會宜活用
仁丹培養心身之根基

微妙藥理作用 仁丹依照最近學說所云藥物學上複合作用極確切合理以爽快心神强健胃腸明晰頭腦

仁丹爲保健起見依最合理之藥劑配合對於人身實具微妙之工作益以仁丹可誇之特長爲藥品而兼含「維他命」其他之營養故仁丹一藥便能發揮藥品與營養之兩效是仁丹乃最簡便之保健藥而爲智識階級所賞用之一大理由也

仁丹

銀粒 配伍朝鮮人蔘及「維他命乙」藥其藥力充實與銀色之威觸爲[illegible]人物所酷愛

紅粒 更又認爲增加健胃營養殺菌並精神舒暢等微妙之合同功效最稱進步之常備藥

美女畫片 精雅摺扇 蜜蠟煙嘴

大贈送

鳳凰牌

大贈品

凡購吸鳳凰牌香煙積存空盒五十個可換美女畫片一張或精雅摺扇一把或蜜蠟煙嘴一個

皇宮牌

現金獎

每條皇宮香煙內均附有現金獎計分四等

一等獎奉鈔六十元二等獎十二元三等獎六元四等獎三元

大贈品

凡購吸皇宮牌香煙積存空盒二十五個可換美女畫片一張或蜜蠟煙嘴壹個或精雅摺扇壹把

鐘樓牌

大贈品

凡購吸鐘樓牌香煙積存空盒五十個可換美女畫片壹張或精雅摺扇壹把或蜜蠟煙嘴一個

本公司所出各牌香煙悉皆選料精製對於色香味三者無不悉心研究故煙絲金黃細嫩煙味馥郁可口裝潢美麗精緻心曠神怡愛不忍釋是以出品以來風行滿洲有口皆碑近爲酬答吸者起見特於皇宮牌香煙內附贈現獎金以助興趣並備美女畫片精雅摺扇蜜蠟煙嘴等各種名貴贈品以酬愛吸諸君之雅意

贈品掉換處 本公司及各城捲煙代理店

奉天遼寧煙草公司

經理 中橋政朝 啓

本公司 奉天小西邊門外浩然里八十號 電話四八一一號

白蘭三彩香皂

原料純良
香味芳郁
保護皮膚
增進健康

白蘭香皂

白蘭公司

著作家愛
吸大炮台
因吸之則
文思如潮
千言文就

愛吸大炮台者之一

著作家

奉天

警保下鄉後 劉匪宣言書

警務廳勸誠同胞 改過自新不咎其既往

奉天省公署警務廳查保安一二大隊已出發赴瀋陽附近剿匪恐民衆發生誤會特發出宣言以安民心茲將宣言原文覓得於下奉天省政府警務廳剿匪宣言書諸位鄉鄰父老兄弟們呀我們三千萬的民衆受軍閥的虐待已經好幾十年啦現經我們最善良的友邦本除暴安良弔民伐罪之旨爰舉義師將萬惡的軍閥除滅了使我們自動的創立滿洲國實施王道發行仁政決係救生民於水火之中登父老於袵席之上可是建國的起始百政待舉加上希望列邦早日的承認舉辦了許多建國的事情所以對於剿匪安民上未能澈底遂使我鄉鄰父老兄弟姊妹們受匪賊的逼迫以致老者轉乎溝壑壯者挺而走險鬧的大家流離失所無地安生實在是慘不忍覩啊可是從古以來歷代改朝建國那有不亂的呢這是應有相當的過程啊現下我滿洲國已經被我最親愛的友邦首先承認了其他鄰邦對於我國家的眼光也漸漸的認識了我滿洲國的基礎已經鞏固安如磐石所以今特派遣警保到鄉間來剿匪賊以保護我父老兄弟們的安生驅我同胞們半因飢寒所迫半因匪賊威脅爲自全計隨從爲匪倘今後改過自新警保也必赦其既往之罪千萬不可再信張學良的賺使義勇軍的蠱惑說是怎樣的抗日怎樣的救國你們看看他們抗日了沒有救國了沒有都是假借名義胡說白道教你們不能生活逼你們爲匪呀你們仔細想一想世上有沒有以摧殘百姓來蹂躪人民爲救國的道理呢實在是因爲張學良就知道玩樂完全不顧我三千萬民衆了我三千萬的民衆若再指望他豈不太胡塗了嗎還是我們新興的滿洲國愛護我三千萬民衆特派大警保下鄉剿匪望鄉老兄弟們大家全若信任新國家的軍隊決對的不擾民不害民所有的吃食給養完全自帶一毫不用鄉民負擔剿匪所得的戰利品槍械子彈等完全留與村會自衛剿匪使用不像義勇軍口稱救國可是到處搶刼燒殺要槍要錢哪并且張學良在關裏無力自全正想下野現在山東又有內戰那有錢來招義勇軍呢這邊的義勇軍全有假藉名義實行搶奪呀望我鄉老兄弟們一體團結起來竭力援助剿匪軍以求自身的保全罷倘若不聽我們良言的勸告甘心從逆破壞國家我們的軍隊也必盡法懲治他那時候後悔也就晚了我國王道之師仁義之軍不忍不教而殺所以再三的勸戒我同胞父老兄弟們呀望我父老兄弟等度一度輕重想一想爲匪好啊爲安善的良民好啊

警廳改組後 各署之警額 計一八一三名

瀋陽警察廳長齊恩銘以改組已經多日關於警額自應遵照新規定以符編制計一署改組新規定警額二七一二署二六○三署二六七四署二八二五署三四九六署二八六七署三二八署二八三九署一五六十署一八三十一署一六五各署統計二八一三名各署如有不足或多求警額者均由廳內警隊撥調云

閻市長招待 滿日新聞界

奉天市長閻傳紱氏爲聯歡新聞界起見特於本月廿四日午後六時假座本市十間房金城館邀宴日滿各新聞社長及通信記者等是日到各記者達六十餘名席間由閻市長致詞略謂今天承諸位光臨感覺萬分榮幸不過因爲諸位候有很多時間殊爲抱歉特備粗酒薄請諸位多喝幾杯以祝建康云云繼由大阪每日新聞支社長楢及東三省公報總理王希哲答詞賓主言歡極盡一時之盛至十時許方散會云

郵務局職員 扣薪金賑災

奉天郵務長白錫澤以此次北滿各地水災奇重災民待賑孔股各地人士均紛起助捐本局當仁不讓特決定扣職員薪金廿分之一現已着手辦理由九月份內扣除云

各縣防疫機關 限月底結束

奉天省城內外自虎疫發生以來患者雖衆幸經當事各機關極力預防故未蔓延而於市立醫院暨隔離所二處收入之患者死去僅十分之四其辦理之成績頗爲優良邇來大氣涼爽發現是症者已無所聞並經費一層亦須節省故前者已通令防疫各機關結束善後其時尚有一二患者故未即時停止刻已收有良好結果故省公署又通令各防疫機關曁各縣限於本月底一律結束云

委任駐廠員 徵收捲煙特稅

奉天稅務監督署長王家鼎以各煙草公司之捲煙特稅實爲稅收之大宗若不派員監視不足以昭慎重爰於月之廿三日委齊家祥爲啓東煙草公司駐廠員李玉山爲英美煙公司駐廠員云

水災義務戲 第二日盛況 觀衆益踴躍

本月廿五日爲奉天市主辦奉吉黑水災義務戲之第二日於上午十一時許開演是日因星期關係觀衆益形踴躍是日並有南市場及工業區之妓女十餘名當場售煙勸捐成績較第一日尤佳云

各縣有無匪患 人民受害輕重

總務廳通令詳查具報

奉天省公署總務廳長金井氏鑒於邇來各處剿匪已漸肅清而各縣人民頻受擾受害實深適此民艱之際不得不預爲設法以疏政困故日昨通令各縣長曁警務局長詳加調查各該管境內受害之輕重曁有無匪人藏匿均宜呈報但須確實具報不得虛僞及玩忽等情致干未便各縣奉命刻已着手調查日內即當呈報云

通令各路局 呈報收支 並派員調查

新京政府交通部長丁鑒修氏鑒於滿國成立之初路航各線均待整理邇來各地已見平穩鐵路等機關辦理是否得法並月間之收入支出理宜造冊比較以示鼓勵而免濫平玩忽故於日前通知各路局速將本月收支等項比較表造冊送部並另派員分赴各路線實地調查

項事拾零

△報喪騙財● 省城大西關熱鬧街住戶王嘉善年五十餘矣幼年間在飯莊跑堂爲業省城關老顧客無不識者惟王某素吸鴉片業三十餘年其妻與子均已染成家存無餘惟賴王某月薪而已所入均作買煙之費其他吃穿毫不顧慮數年前而王某即無人僱用矣惟求親告友以了殘生因之王某足跡不離各煙館者於今年四月間王某忽然不見其子即至各煙館聲言彼父已死磕頭求幫彼時煙館暨顧客各有所贈其子持錢而去又數日其子仍至煙館等處言彼母亦死身後無法辦理仍請幫助有心慈者又贈彼衣錢其子持錢謝別而去惟王某之子每到各煙館即以父死母死爲辭許久並未敗露日昨有施彼衣錢某姓在大西關街上忽遇王某夫妻丐食於途見某姓仍行乞錢某姓大驚以爲見鬼錯謂移時始行問道聽汝子言說汝夫婦已經故去是何意思王某亦未好回答惟唯唯而已某姓大怒當時將王某行爲及其子騙術對衆說明無不掩口而笑其非八某姓氣忿之下不顧而去復至煙館對煙友等談及其事適王某之子又至煙館衆人詢其父母死後理於何處其子仍但辭造謠被衆人說破遇見其父而王某之子尙說沒有的事並不承認後經衆人發怒將彼痛打一頓彼竟抱頭逃去按彼輩騙術亦云奇矣

△何來女孩● 日昨廿四日天后宮大泡子南岸上不知從何處送來一女孩生不滿月赤身露體未覆一絲呱呱作啼蠕蠕作動途過其側者靡不駐足而視仰首而嘆然悉愛莫能助徒深浩嘆而已適天后宮分所范所長查勤經過該地惻忍之心油然而生然又當勤務紛忙之際碍難分身送之何地恰一人力車來范所長情急智生乃自出大洋一元使之送至小西關同善堂護養行路者均交稱范所長之仁慈爲懷善與人同誠所謂口碑載道云

△鄉老失款● 有鄉下人白某年五十許日前來城辦事住於威家月之廿四日午後四時許飯後閒遊至小西關第一商場有偸兒見該鄉老可欺大施其偸竊手段暗將其懷中之欵（現洋奉票約九元餘）一併竊去鄉人不知也俟後因購物探取欵時大驚失色他人問詢則曰錢丟了然亦無可如何云

△戀横挨打● 大東關觀音菴胡同門牌八十三號住戶魯某者在某機關充當差役素日對人異常驕橫蓋特其衙門口大也同院人皆不贊成其行爲然亦奈何不了他月之廿四日上午十一時許有該管大東邊門分所警七調査戶口到其家魯因放假適在家因戶口人數不符警察質問魯某出口不遜該警大怒大打特打魯不服還擊之被該警帶所究辦云

營口

憲兵隊認眞服勤

當此秋防吃緊之際賴日滿各機關的協和努力本埠治安幸告無虞而憲兵隊方面統籌兼顧尤能認眞於一切勤務保護商民誠爲可喜關于車站上之往來行人該隊員等特別注意有上等憲兵名我妻恒一者於盤察過客之中寓和靄可親之意此種印象殊堪欽佩記者以其動作實合乎王道主義之風範爰登報端藉資觀感云

因姦慘殺二命 並拐走其女 爲曹隊長破獲

蓋平虎庄屯住有回民回春圃之妻與熱河人郝某通姦其女竟與郝某義子高某發生關係不料郝某父子見財起意于月之二十日用宰牛刀突將回某夫婦殺死復將其女及貴重物件携帶至分水站起票南行後經同某二子聞耗帶領該屯十餘人分頭追尋來營當報告市警署偵緝隊經曹和庭隊長帶同隊員四出偵查嗣經偵緝隊員王富閣崔鳴元于二十一日早在河北車站小店內查獲郝某供認同義子高某殺死回某夫婦不諱其義子高某携同回女由大石橋下車諒在岳州廟左右也

奉海關長令 設立民船課

駐營山海關公署頃奉營口海關長訓令爲辦理民船貿易事務便利起見議決在西海關舊址設立民船課由本月廿五日起開始辦公嗣後凡本口民船貿易裝運貨物檢驗均歸民船課辦理一切關監督馬仲援昨已佈告週知矣

海城

貧苦工人既無錢 只可要他窮命

身中十餘槍形極可慘 四區仍有小股匪滋擾

本縣警務第四區除大廠王寨經團練隊長李玉泉保護未被搶刼外其餘各村仍有小股匪徒擾亂不已於二十一日該區轄界之窰二里堡村民曹子義之叔弟曹四家於同日晚闖進胡匪七名將曹四擊死曹某身中十餘槍亦云慘矣按曹某本係一貧苦份子素日以工作餬口而匪等連他的窮命也要去其身之毒辣可知矣

淩隊長護民割田

本縣警務大隊長淩秉勳現奉當局之命率騎步砲營各隊都三百餘名往九區大靈屯三水鎮一帶搜剿胡匪並掩護農民收割庄稼刻九區之西部所有

蓋平

匪團已斂跡 離民紛紛回鄉

蓋平城北四區博洛一帶自春徂秋胡匪綁捐較之他區爲甚雖經警隊痛擊此伏彼起已屬疲於奔命現在該區鄉團成立晝夜梭巡匪團業已斂跡況近來禾稼成熟亟待收刈因此城避難之民多已紛紛遷回矣

熊岳

劉科長爲女納彩

本城縣公署外交科長劉繼堂之女公子自由本縣師範女中校畢業後即經友人執柯許于大連西崗于宅現在婆家來訊准於八月廿九日納彩九月二十四日奠雁云

第三區村長會議 王軍駐防地點

以鮑家村三岔村爲適中 跳梁之胡匪行將肅清

三區委員會於月之二十一日召集村長會議爲東山三大岔通帶時有以便衣隊爲名嘯聚成群到處勒綁雖係烏合之衆終是心腹之患若不嚴行根本剿除將何以肅閭閻而安民生茲有王司令軍隊擬開到二百名駐防以資鎮壓其分駐地點議在鮑家村三岔村爲適中想此大軍一到宵小遠颺則地方可慶昇平云

吳中宣逝世 商界少一偉人

熊岳商會常務委員德豐成經理人吳中宣人極忠厚頗重交遊對於親友有事逢求必應現將而立之年體育强壯任何人尚未料及短命之憂詎於月之初旬忽染呃逆膈症百治不效至十九日竟溘然而長逝矣

城東范家屯村 綁去一人票

近日各處匪氛行將熄滅四外人心亦獲粗安距范家屯村於月之十九日晚八時突來匪賊人數未詳當進吳姓家中三二人手執槍械將吳貴隆綁去勒贖並喝令本村人護送村外呼嘯而去刻尚不知下落云

洮南

劉茂義司令 奉令來洮剿匪

蒙邊騎兵第三支隊司令長官劉茂義氏奉張仙濤督辦之命令調往洮邑日前親督大隊星夜來洮協助剿匪諒此跳梁小醜大軍到處不久即能肅清矣

鹽務署定期 招考僱員

本埠鹽務署現以署內辦公人員不敷支配定于二十八日午前十時在署舉行考試僱員數十名優者委充科員餘者均分派各鹽務機關服務或充僱員聞報名投考者非常踴躍云

四洮路電告 仍照常通車

四洮鐵路沿線之開通鴻興突於十二日午後被大幫胡匪圍襲擊路員多能逃避當時不能通車現經路員多行回站修理道路竭力佈置一切於午後七時列車始通惟鐘點無定鴻興之處尙有途步連路刻正督修復不久即能照常過車云

突泉縣被匪搶掠

洮南西北二百餘里之突泉縣於本月初旬間被匪破城而入將商家住民之財産等掠搶一空及洮遼警備軍開往前剿時則匪團早已遠揚如此慘狀實令人聞之痛心云云

東亞民族同盟會之 宣言標語組織大綱

東亞民族同盟會舉行成立式等情已誌前報茲將宣言標語之說明書續錄於下

第一章 宣言

『本文』當今世界擾攘思想紛岐理論不一主義各異道撥法守蕩然無遺本會秉大道之義通興亞之路於紛擾之中別開新機舉全世人類最高之良心掃除一切痛苦不爲區之權勢爭覇者所限制不爲政治理論爭覇者所束縛依據天意建設樂土奠定悠久不動之和平磐石所謂吾等使命者也實應時勢之要求亦即時代之產物也上承天命下順人心以互助之精神達共存共榮之目的本人類相親相愛之天職造成世界之樂園且滿洲有無窮之富源土地至肥財富至殷實果使民衆逸然安居尋其文明之原跡實將作世界文明史之第一頁並經有三千年之醱酵過程近更喻曆西洋文明若互相愛善確實團結其燦然燦爛博大高深之文明必將光被於世界吾修生於斯食於斯豈可放棄天職而不爲世界先導踴躍爭先以完成其神聖事業使通興亞之路促世界於和平以明競進以造成其理想境地者也同仁等爰本此旨成立東亞民族同盟會秉人道天良確立公平之生活權不黨不偏保障東亞之和平凡屬本會同志務須努力團結倘有破壞本會信義者自當斷然殲滅剷除一切障礙總之暢開世界和平之先少使民族共臻理想安樂地位而後已也特此鄭重宣言

『白話』現在世界上擾攘的一象徵和思想的紛岐理論不能一致主義更是參差道德法律已經蕩然無存了本會根據人道的天良努力復興我們在東亞固有的光明在這紛擾的現象中恢復我們人類天職的良能不要再陷入爭權奪勢的覆轍更不要爲政治理論爭覇者來束縛我們要根據人道的天良去建設眞正的樂土創成悠久不動和平的磐石這才是完了我們使命這是時代的要求如此我們是上承天命下順人心要拿出互助的精神根據人類相親相愛的眞天職去達到共存共榮的目的造成世界的樂園

並且我們滿洲有無窮的富源土地非常的肥沃財富非常的殷實我們民衆果能努力去尋求恢復固有的光明將來一定能佔世界文明史最光榮的第一頁並且有了三千年的醱酵過程最近更受西洋文明來浸潤我們要能互相愛善確實來團結與努力不但能恢復我們固有的燦爛博大的文明就是世界各個國家也能受我們文明的恩澤

我們生在此地食在此地便不能放棄了我們的天職而使世界不能有良好的追尋我們當踴躍爭先來完成這偉大而神聖的事業使東亞光明永久引導世界共同走向和常的道上造成我們理想的樂園同仁們根據以上的道理所以才成立了東亞民族同盟會就是拿人道的天良來確立和平之基礎論：主義：目的是不黨不偏的凡是本會的同志應當根據本會義意來努力團結若是有破壞本會信義的我們當根據我們的目的來斷然殲滅的剷除一切障礙暢開和平的坦途使我們民族共同走到光榮而快樂的園地這是我們的責任是我們的目的

第二章 本會標語

一、發揚世界正義 『解』發表世界上從來沒有的眞理闡揚人類中最高的人道

二、實踐人道 『解』認眞的不顧一切輿論打倒一切障礙努力實行良心工作

三、團結愛善 『解』人類都須用互相愛善的眞心大家共同團結

四、解除民族一切痛苦 『解』東亞各個民族幾千年無量數的痛苦必定一氣兒除掉他

五、生活權之等 『解』幾千年來各民族生活的不平等完全是因爲階級的傾軋支配所使必定打破這個難關使不能享受平等生活的人們得以生活平等

六、享受公平高尚之生活 『解』凡世界民族無論任何國家亦無論其國家强弱合民族知識高低必須都享受着有理有規律的高尚生活

七、造成世界之理想安樂社會首由東亞起始 『解』要想把這世界極惡劣的各種社會改造一個樂天福造

對民衆的標語

一、保護你們的身家

二、保護你們的財產

三、保護你們的糧食

四、保護你們的生命

五、保護你們的安居

第四章宣傳大義

本會救濟痛苦民族爲普渡依民衆爲雖除惡努橫行軍閥爲消弭害及人類變像賊匪及眞匪使在會同胞們皆能享受生活權的平等因此才創設這個亞民族同盟會但是在開始工作之先恐怕一般不明世的人們不明白眞實內容體度推測弄壞大會那就辜負本會救世的苦心了因爲這種原現在特意把我們會內宗旨合工作步驟中的目標大義當衆報告於下

（甲）宗旨

一、同人類最眞實高尙的道德拔出各民族身上痛苦

二、同人類互相提携的眞理造成安居樂業理想社會

三、同人類最純潔固有的和常來補助一切人都教他們人生活權常等

（乙）目的

一、必須本人類乍慈天職相親相愛

二、必須各個民族同情團結

三、打倒一切詐虛僞鏟除一切破壞眞理强權

四、共同造成世界樂園同享永久福利

以上宗旨合目的々概義是我們唯一種負認眞不畏難不怕苦必期遠到目的請你們大家要明白的記去或者在本官傳不到的地方費我們鮮詳細々給一般人們講話話也章你們盡了個人的熱心了

第五章 組織大綱

（一）緣起

第一條 本會定名爲東亞民族同盟會

第二條 本會本人道天良確立平等之生活權不黨不偏保障東亞永久之和平爲宗旨

（二）組織

第三條 本會總會設於奉天省城於各要地設立支會分會

第四條 本會以主席理事爲最高決議機關由常務理事會秉承決議事項發令執行之

第五條 本會設有中央部、地方部

一、中央部 因分工作經理秘書三課分別辦理部內事務

二、地方部 圓設組織科目組織訓練事務

第六條 各支會圓分保安救濟農商民議四部辦理支會事務

第七條 各分會內分安民訓練生産民議四部辦理應行事務

（三）議掌

第八條 本會置主席理事六人主理全會一切事宜

第九條 本會置常務理事三人管理全會一切日常事宜

第十條 工條科置正副課長各一人負全課責任另置委員若干人分負調查連絡宣傳建設各事宜

第十一條 經理課置正副課長各一人負全課責任另置委員若干人專司本會財政出納管理賬目一切事宜

第十二條 秘書課置正副課長各一人負全課責任另置秘書員各若干人專司起案文書及本會庶務各事宜

第十三條 組織課置正副課長各一人委員若干人負訓練各地工作人員事宜

第十四條 各支會設立正副會長各一人正會長負農商救濟事宜副會長負指揮民團保護地方治安各事宜

第十五條 各分會設正副會長各一人正會長負訓練生産事宜副會長負維持安民事宜

第十六條 遇必要時應由中央部派業務指導委員補助正副會長一切事務進行事宜

批示

●奉天實業廳

△馮金生市署人徐雲山爲呈繳礦區稅由批核數相符業經列悉查本年下期區仍應從速呈繳勿再延遲

△陶偉鐸代理人郭秀峰呈爲懇請緩期驗照由批該商屆期仍不呈驗惟有呈請實業部核奪再行飭遵

●奉天市政公署

△廣昌合張介臣呈撥兌工業區官由批准予具保繳公費七元五角租約費一角以憑塡發新約仰即遵照

△張聘卿呈調考試中醫內科由批據請考試國醫內科之虎仰於十一月一日上午九時携筆墨及相片兩張來署應試可也

△階授權呈爲請豁免房捐由批該民所請豁免房捐一節茲經查明原納捐云房屋並未折除現均存在此時無力繳納准市暫緩

△大亨公司呈領修八緯路兩端馬路二期工料欵由批仰該商速修一俟工竣一律發給決不延悞

●瀋陽警察廳

△劉仲三呈被誣候查無期請保外候審由批准取妥實商保兩家保外候訊以示體恤仰即知照

來函照登

逕啓者適閱貴報本月廿二日副張第三四八〇號載有長春頭道溝演唱北滿水災義務戲五天各票友支使車資雜項茶點費用哈洋三百廿八元五毛五分等情查水災義務個人均有當出之資何況票友鄙人等但演唱水災是鄙人經衆會議決定熱心公益一本至誠且長春各票友以各機關在職人員爲最多鄙人等均在演唱之內所有車費茶點係屬票友自備毫無染捐欵貴報所登實屬字虛鄙人等以事關名譽起見據此聯名具函請新貴報大主筆先生大鑒俯允照登來函不勝感荷之至臨書悚惶請鑒原是幸

長春票友 李芝香 關萬枝 海陽居士 張子步 王春亭 張鳴岐 陸俊卿 王文■ 郭向陽 郝永亭 曹致中 謹啓

本社啓事

分社若以現大洋以外錢鈔匯交本社時按左開行市

▲今日之行市

大洋兌金票 八八、五〇

大洋兌鈔票 九四、一〇

大洋兌小洋 一二一、〇〇

經理部啓

上海稻香村從記食品公司由西崗子遷移監部通（泰華樓西鄰宜康舊址）擴充營業百貨俱備

一俟工竣擇吉開幕　長電話四七四六番

快服 生殖靈藥片

夏天到了 時疫流行 惟因身體虛弱 百病趁虛而入

吾人只要身體健康、百病自然的減少、欲謀身體健康之法、莫若常服生殖靈妙藥、生殖靈之效用、凡服過者、無不知之、本公司所接各處謝函、累千累萬、不及一一摘錄、茲將大連各大醫師、檢驗證明、披露於下、俾知此藥、純爲補劑、能除百病、決非春藥、當此盛夏、時疫漸見流行、莫若購服生殖靈聖藥、既能補身健體、猶可預防疫癘、誠一舉兩得者也

醫師保證

據大連長壽公司主人于彭年君聲稱職公司經理德商禮和洋行生殖靈補藥片乃係世界著名德國史坦博士所發明有返老還童之功爲人類生存一大供獻凡患身體虛弱腦力減退性慾缺乏神經衰弱諸症服之立愈純屬補劑決非春藥有益人生之聖品也久仰大醫師對於醫理研究有素請爲鑑定加以保證免滋疑惑等語依此令經鑑定該公司經理之生殖靈補藥片純係補劑有益人生良品決非春藥並無毒質願代保證免滋疑惑此證

大連 博愛醫院 院長 孟天成

大連 岐山醫院 院長 楊岐山

大連白十字醫院 院長 梁世暄

大連 宏濟醫院 院長 王佩韋

主治男子：陽萎 早洩 遺精 夢遺 精液減少 神經衰弱 性慾缺乏 早老 視力減退 腦力衰弱 記憶力減退 生殖器發育不全等症

主治女子：月經不調 月經痛 月經過少 月經不至 性慾減退 乳房發育不全 白帶不挺 子宮寒冷 動脈硬化 毛髮早白 或稀薄 脫毛 顏面早衰等症

服用效能：連服七天食慾大進元氣倍增 連服一月生殖機力絕對强壯

購服者注意：凡服生殖靈藥片、其見效之時期、因各人之年齡體質、及病之輕重而不同有服四五天即見效驗者有服四星期以上、而始見效者故服藥者、必須有忍耐心、切不可中途自廢、或以病體少差、遽行輟服、以致功虧一簣未免可惜 服藥後、不論男女、精神倍加、身體强壯、返老還童、延年益壽、而夫婦間猶發生不可思議之美感、但絕非春藥已早經世界名醫證明奉新購服者注意

每盒四十片定價大洋七元可服七天

每料四盒定價大洋廿八元可服一月

東三省總經理 大連浪速町 長壽公司 電話 六一二六

分銷處 東省各大藥房皆代分銷 外埠訂購欵須先惠郵費加一成

大連市內 華西藥房 增盛藥房 同德藥房 西崗子 德記西藥

鐵嶺

不務正業且耍酒風 逆子幾乎立斃
觸怒乃父以菜刀砍傷 生命危險送醫院調治

本邑東關有住戶張權者在某糧店充當掌櫃生有三子長子業商季子向學惟次子不務正業遊手好閑日昨在街因賭輸欵頗鉅在酒館飲得大醉回家復耍酒風至衒該父之怒用菜刀將該子頭部劈傷約長三寸深約二寸當即臥倒血流如注馳送福壽醫院惟該院不能醫治遂事在危險之際不忍抽手該父親身送往南滿醫院矣該子生命如何容訪再誌

三區分局長更換

本邑三區警務分局長武雲章氏因有高就呈請長假已蒙照准遺額未便久懸茲委張振華接充聞該君奉委後已經前往交接視事云

七區有匪 警隊往剿

本邑七區夏家樓一帶胡匪猖獗搶殺劫掠萬惡已極警局聞訊馳派大隊長王超山率隊前往槍彈數車重砲三尊機關槍若干架頗爲齊備諒烏合之家跳樑小醜不難一鼓盪平云

吉林

長海敦各路交通恢復

吉林省吉長吉海吉敦等各鐵路前以沿線時有股匪竄擾以致各路客貨車偶有因故停止行車者往返交通頗感困難現在各路股匪已先後經我軍警並得友軍之協助完全肅清遠蕩無踪沿線安堵如常故而吉長等路已於日內完全照常恢復交通但各路以停車故客貨運轉異常擁擠云

四鄉匪患掃平 農民多回鄉

吉林省永吉等縣各區鄉民前以青紗障起一般跳梁小醜乘機不時騷擾不得安居以致四鄉農民不堪其擾前曾提老偕幼先後來省避難藉資暫避其鋒免受其蹂躪俾求安居現以秋成急待收穫未便利棄於地加以四鄉胡匪業已掃平遠竄無迹安靖如恆是以日來四鄉農民均紛紛返里陸續回鄉仍度其農村生活云

熙省長返吉

吉林省長熙洽氏於秋節前乘飛機赴京參與國務會議及歡迎武藤全權使者諸事已畢因省垣政務諸待辦理未便久離熙省長遂於日昨由京返吉屆時各界要人多赴站迎迓云

五常縣長已調委

吉林省長公署日昨牌示以五常縣縣長姜前琦調省遺缺重要未便稍虛着委于讓樹代理以專責成此令于縣長已於日昨謝委前往履新云

自來水價格提高

吉林省城自來水管理處主任張國賢氏現以該處水價太低加以汨價飛漲大有入不敷出之概長此以往深恐賠累不堪設

法庫

孫廳長回吉

吉林省長公署實業廳廳長孫輔忱氏日前由吉赴京辦理公務頃已公畢以事關重要未便久滯孫廳長遂於日昨由京返吉到廳照常視事云

鎭江口鎭匪警 人心頗動搖 業派飛機往剿

本邑距昌圖通江口鎭僅五十餘里自該地匪患猖獗勢力滋蔓驚報頻傳人心動搖頃於九月四日午前十一點二十分由省垣來飛機三架軋軋作响經過縣城飛往通江口一帶轟炸匪賊云

切要問題 速興孔教

法庫縣圖書館館長張維賢於九月三日在本館實用講演所宣傳孔道略謂孔聖先師生於列國當時周遊列國講道德說仁義後又創春秋定禮樂振萬古之綱常立人道之極則關於堯禹舜湯文武之道一貫之教人民注重孝悌忠信禮義廉恥並訓以溫良恭儉讓以德道些大道理所以至聖先師之五經四書不可泯滅譬如古人有半部論語治天下的話又有大文章從經書得來的話以先哲的經驗看來孔道是極應尊崇的吾們可以振興孔教以挽世風之頹靡而救人心之淩替是人人應有之責任希望大家趕快速興孔教爲切要問題方不負百世而上以聖爲歸百世而下以聖爲師的古訓云云聽衆頗爲踴躍云

安東

李子榮又率黨羽 包圍鳳城三區
繳去鎗械殺傷士兵七名 臨行時並將該隊長架去

久行肆擾鳳城縣境之股匪李子榮日昨聞又率黨羽百餘名乘隙將該縣三區公安隊包圍擊繳去槍械及傷亡七名臨行並將該隊長架去云

油盤溝之股匪 已派隊往剿

安東縣三區油盤溝地方日前二十一日發現股匪海蛟帮約八十餘名蹂躪民戶行止靡定該處防警公安隊偵悉已派隊往剿中容訪再誌

請設滿洲移動廣告社批示

安東市警察署日前據高不漢呈設立滿洲移動廣告分社請恩准備案等情當經批示呈附件均悉查該移動廣告社所有日人合辦照章須經該管領事證明且來呈並未附送保條無從查詢仰即補辦手續並備

通遼

農民收割忙 工價僅三角

白露已過五穀均漸成熟以致近日農民對於收割異常忙碌查其工價低落每日僅奉小洋十八元之多云

縣農務會長推定才佐卿

本邑農務會會長高玉■氏因身遯歷本城自衛團副所長一職兼二職是以將農務會長一席告辭亦蒙照准爲該會長要職公推才佐卿氏接充矣

下九台

牟分局長在省被控 已派員澈查

駐下九台鐵道北公安第七分局局長牟子瞻近被永吉縣住民張文詰在吉林省公署呈控該分局長依勢捏弄擄保選供陷官擅押無辜私罰鉅欵等情業令九台縣公署派員查照原呈所控據實查明具覆以憑核辦等因聞縣公署已飭令縣公安局着派妥員秉公澈查據實轉呈勿得循情隱匿致干究辦云

楊局長嚴防盜匪

九台縣公安局局長楊海東近因匪首三江好率衆盤踞附郭希圖擾亂乃飭令各公安分局及保安馬步各隊自衛團等一體防堵嚴加注意加班勤務以免不虞而維治安云

段樂亭家被匪焚燒

安東縣第四區魚台村住戶段樂亭家道小康久爲匪人所垂涎日前曾接有匪黨勒捐之函段因無力應付姑置未理詎怒前三日竟去步匪十數名將段宅縱火遂全部付之一炬云

特別戒嚴已解除 市面已恢復

安東市警備司令部日前以九一八紀念規定特別戒嚴令至二十一爲止當警設卡防範周密商民幸慶安謐現屆戒嚴期滿二十一日解除以二十二日起夜間各娛樂照常開演市面遊人亦恢復原狀云云

潘獄長善政宜囚

安東第七監獄典獄長潘守信素重道德抑且慈善在抱前自新國肇造該典獄長對於獄政即循王道意旨力任改善如增加囚粮工作平允及犯人疾苦塡重施診并時加訓誨不啻吾敝屣焦殊足提醒犯人向善之覺悟近更擬請改善建築監獄等事所謂該獄長善政宜囚信然云云

王縣長因公晉省

安東縣長王介公値茲時局多事新政改進期間勞勞碌碌日無暇晷茲因要公該縣長又於昨二十二日午後九時車晉省親謁省憲有所陳請情事約在星期左右方可公返云

遼陽

趙營長擊匪奏功

奉天陸軍第一旅司令李壽山日率師東來剿除匪類屢戰屢捷各縣匪氛早已肅清地方治安賴底定乃於九一八之前有巨匪鄧鐵梅帮死灰復燃勾結李子榮股匪等於十四日深夜一時許大舉襲擊大孤山鎭幸駐紮該鎭第一營營長趙玉泉督師迎敵指揮有方激戰兩小時之久遂將匪衆擊潰狼狽逃竄是役也計擊斃匪旅長一名團長一名大法師一名此外擊斃夥友三十餘名傷匪五十餘名趙營部屬無恙誠一大慶事聞李司令據電告捷音大加獎許該營長此番擊匪之勳功甚偉云云

滿日軍警奮勇殺賊 得槍彈甚多

日前東門外花園村突來匪徒數十名將該村駐防之公安隊及自衛團包圍來勢頗猛該處居民非常恐慌急赴城報告警務局得訊當電請日憲兵守備隊幇同往剿一時大勢員城內頓現緊張狀態業誌前報茲得續訊當日滿日軍警携帶武器直赴花園與匪接仗激戰數小時因公安隊奮勇直前及日機關槍之掃射匪卒不支棄屍十三具大槍十支子彈人票等向東竄去公安隊幸俱無恙此役斃匪十三獲槍械子彈多數商民莫不欣然頌之云云

鞍山

胡匪欲綁票 被警團擊退

本站道東八卦溝雙林胡同姜石舖執事姜樹春頗有巨資於月廿三號早九時許突來胡匪三人各持手槍闖入屋內將姜某挾住一同向外而行姜某横臥不起匪大怒用槍將姜某腿部擊傷當時有商團團丁唐德元偵知開槍連發數彈匪見勢不佳即行逃走經人報告公安李局長帶領長警十餘名尾追村外擊下胡匪草帽二頂匪向山林而逃云

劉二堡汽車復活

本站農商聯合會長途汽車自開辦以來乘客非常擁擠因青紗障起胡匪猖獗停駛現以地方平靜商民恢復原狀高會長爲注重交通於月之十九號開往劉二堡汽車照常通行云云

瑣聞

至公安局如何處斷尙不得知

△査獲巨額鹽犯

(安東)縣緝私局三道浪鎭分卡々長蘇向陽對於緝私勇敢有爲日前聞於放卡之際查獲私運鹽犯韓人五名計獲贓鹽一萬餘斤遂將贓犯押送該總局訊辦充公在案云

△所長神機破案

(鐵嶺)本邑中央街分駐所々長楊瑞廷氏精於偵察長於密探屢破要案迭建奇功作事認眞克勤克愼迭見報端日昨大雨綿々中脫去制服外出密訪身着乞丐褲褂外套破布大衫暗帶槍械捕繩行至韓人煙館聲稱買嗎啡正在與鮮人談話之際突來一人年約三十餘歲身穿藍布大衫力大身强而帶煙瓣見楊某在屋內談話轉身便走而楊所長其形跡可疑遂辭別鮮人尾隨該人之後見該人又在嗎啡館門前叩門驚慌失色慄慄不已楊所長當即馳前飛起左脚將該人踢倒用繩綁綑送往九分局嚴行審訊供認姓賈名福山直隸人同夥士永順已先被獲所竊之物盡賣在三道街小攤陳景山家等情楊所長復行帶警往陳姓家搜查而陳某接買賊贓已覺罪潛逃只一人在家搜出綢緞衣服六十餘件皮襖若干金留若干現洋若干其他小物不勝枚舉想該犯眞乃貫竊飛賊但仍不如楊所長之神機焉

△秋節平安度過

(洮南)昨十五日爲舊曆之中秋佳節是日城內機關方面照例休假各商戶等均亦停止交易所有商民人等隨到各處閒遊以致街市熱鬧非常是日天氣清和秋風颯颯全市商民莫不歡舞高歌而尤以月餅鮮菓肉類等無不利市三倍是日西街昇平里及老魚市尤以賣牛肉者有最多道途之塞成爲人滿之患又西戲園之戲班在俱樂部演戲上座極佳關於防務方面由軍警督察處及憲兵隊維持外更抽調督察處及憲兵等化裝偵緝以防宵小跳梁乘機騷擾四郊則仍由保安警察大隊擔任警戒防範極爲周密近日頗稱平安云

△取締壯年乞丐

(洮南)民政部近來鑑於各處盜匪充斥實由於無職業之民衆過多所致特令行省公署轉飭各縣對於壯年之乞丐應加取締而俾走險貽患將來一面幷謀救濟方法免貧得所而杜亂源縣當局奉令後業已遵照辦理具報云

△連日秋霖爲患

(海城)本城農民奉縣長之命趕速收割大田以重民食各節已詳前函據聞延鐵道線之東部已割去十之七八西四區成熟較晚刻間方在開鐮之際惟因霪霖爲患平地水深尺餘以致不入鵰畝嗚吾邑災刧重重未有甚於西四區者矣

△房東不遵定章

(海城)本縣長孫文敷以今歲胡匪充斥鄉民多有來城避難者其中富者固多而貧窶者亦復不少爲維持難民棲息計曾下令全城房東不准格外多索租金仍照往歲價目按籌索取如仁義房東固遵令而行而蝎蛇居心之惡房東則不然對於房戶很命的多要錢因詢其官署定價何故多索彼則云房子是我們的是不縣長的賃不賃在我但是你若賃時雖當塲交足房金還得立筒字據仍舊官訂價格若不如此我到官府還得罰也房戶因家屋昂貴無處藏身祇得挨他這一烙鐵暗裏多花錢房狀上則少劃價所謂啞子吃黃連有苦說不出此等房東其肉寧足食也

△霪雨收割困難

(遼陽)日來淫雨連綿數月不止路途泥濘不堪現已秋熟之期四鄉胡匪仍在滋擾故農民收割非常恐怖而加以此等連雨愈感困難天禍東北可謂忍極至極小民何幸生而殺以匪以天災以禍胡嘻嘻

△本夫追尋逃婦

(四平街)道樂分所傍之小店昨晚來一少婦投宿自言李姓二十六歲梨樹縣人因串親不遇無處去住故而住店云云至次日天明即行走去午間忽來一男子自云姓李三十八歲亦是梨樹人因昨日其妻私自逃出本人出來尋找云云店家即以昨晚之女告知彼云正是乃妻但已不知去向將往何處尋找耶言下不勝其悲隨向他處去尋矣

△因債務起糾葛

(四平街)適間双德泉高武峰與某娼窰主人大起衝突手扯娼窰主人直向公屋走去雖有人解勸亦置之不理詢之他人始知爲債務所起想必娼窰主人欠伊之債不能償還之故耳

橫濱正金銀行

本店 橫濱
資本金 壹億圓
積立金 壹億壹千八百四拾五萬圓

大連分行
代理國庫 宿直專用 海關稅取扱所
電話長三一六一番 電話六〇一五番 電話四六二七番

支店 中國 日本 歐美 南洋 東俄

東京、丸ノ內、名古屋、大阪、神戶、下關、長崎、牛莊、奉天、開原、長春、哈爾濱、青島、天津、北平、漢口、上海、香港、廣東、新嘉坡、蘭貢、額爾喀達、孟買、克拉基、馬尼拉、斯拉巴雅、巴達比雅、悉德尼、倫敦、巴里、漢堡、柏林、亞歷山得利亞、布哇、桑港、羅斯安接魯斯、夏奕爾、紐育、里約的嘉內羅

長春 益發銀行

本行專辦各處匯兌並作存放各種欵項外放信用保證貼現抵押收存定期活期均可相商規定利率無不公道代匯欵分四票匯等類悉從客便所收匯費特別低廉信用素著手續簡捷久爲各界諸君稱善並爲便利顧客起見收付各欵及匯兌甚項於營業時間外猶可通融茲將通匯各處地點列下

哈爾濱 吉林 黑龍江 下九台 雙城 四平街 張家灣 安達站 大連 開原 三岔河 公主嶺 烏吉密河 營口 富錦 佳木斯 北林子 克山 安東 上海 天津 北平 濟南 泰安 周村 樂亭 山海關 灤縣 德州 家河湯 留守營 昌黎 奔城 煙臺 青縣

本行營業部(日電話二〇五 匯兌部日電話二六二一 電話二九六 總經理室日電話三大三 文書部四一三五)

此蘇州小孩常保安康茁壯

其父說明是何緣故

蘇州觀前信孚銀行蔣君馨山即係上方所刊肖像之小孩的父親蔣君來書云『小兒無畏食量甚小肌膚黃瘦軟弱異常近承馬西醫生介紹服用嬰孩自己藥片胃納頓增身體漸健嗣是隨時施用常得安康壯胖活潑喜樂故予甚感嬰孩自己藥片之功也』

父母均極端贊羨嬰孩自己藥片如蔣君馨山如果令郎令嬡亦覺瘦弱多病但試此藥片亦必如斯滿意此藥片功能清補臟腑脾各司其職使小兒消化力强長成壯健至於治療小兒便祕食積傷風發熱泄瀉嘔吐痰厥蛔蟲以及防禦痢疾與鎭止出牙痛苦俾得安眠此藥片之功更是和平而神效也

各藥房均有出售或直向上海江西路四五一號韋廉士醫生藥局函購每瓶七角六瓶三元五角郵費不取

嬰孩自己藥片　使我康強喜樂

脚氣ト榮養ニ

脚氣藥

(此脚氣藥非普通足部腫爛流水之脚氣藥也乃腿下部腫漲步履艱難之特別脚氣藥也)之「阿利砂仁」之特效於醫家之實地臨床經驗上確有證實已無容疑之餘地且「阿利砂仁」於

榮養上

之主要作用尤有特殊効果本藥發見當初鈴木博士研究許多的動物以確認之　本藥於人體榮養上之應用即民國三年四年間觀察於養育院兒童爲嚆矢其結果證明兒童之發育並保健上有甚大的效果而世界「百達敏研究」「阿利砂仁爲百達敏B之世界的始祖之進步「阿利砂仁」應用範圍益擴大、現下不獨脚氣症、重病並其恢復期的榮養障碍食慾不振浮腫症狀、及妊娠嘔吐、姙產婦便泌、乳汁合泌不足、人工榮養兒榮養障碍等凡重用之、又最近應用運動家之疲勞防止並恢復頗有効因運動家大推獎之矣

詳細證明書　函索即贈

粉末、錠劑、液劑、越幾斯
注射用溶液之各種

東京室町　三共株式會社

オリザニン (阿利砂仁)

(農學博士鈴木梅太郎氏發見ヴイタミンBノ世界的始祖)

三共の薬品

消閑世界

和一葉寄篁洲詩韻（玉忱）

班馬才華夙昔聞、輿來落筆掃千軍、十年頗似在山水、此日虛看出岫雲、敢上賈生流涕策、祗吟庾信亂離文、關河萬里成懸隔、老雁秋風喚失群、

其二

文壇回首幾多時、繼亂奔波竟廢詩、我馬從知爭未已、年華空歎逝如斯、深愁脫穎稱毛遂、漫喜知音有子期、管鮑由來天下重、休將幽怨寫哀詞、

其三

清夜挑燈意自傷、滿天星斗射寒光、已看荊棘遊麋鹿、可有梧桐止鳳凰、舊雨天涯多潦倒、新秋客棲漸淒涼、年來詩句失酬唱、今日爲君一發狂、

其四

鬓舍重遊意惘然、階庭花草別經年、蓬蒿封戶迷前跡、燕雀巡簷噪晚天、苦恨琴書非故物、深懷風雨共寒氈、何時更剪西窗燭、重寫新詩許互傳、

與篁洲論文書（一葉）

示悉、羈客窮愁、得同志二三、時相唱酬、不禁心爲之壯、一部作中秋二首、後勝於前、誠如君論、詩史殊不敢當、然媚時日有暇、頗欲致力于此、亦所謂心誠好之、不得不爲故人告者也、竊謂古今詩文、惟爭死活二字、要以氣爽意高爲主、而以字通鍊、風神飛動附之、至於這句選字之法、一則多變化、一則有力量、所謂多變化者、或前抑而後揚、或忽反而忽正、或意在彼、而言在此、乃至一句之內、數字之中、哀樂廻分、炎涼互異、然後作者之微意得明、讀者之會心易見、有力量者刪去浮文、獨標健筆、實字雖多、不見堆襞、虛字雖多、不見緩弱、使人讀之、語重聲沉、可以裂金石、泣鬼神、合百靈、感萬類、至若寫景、則如繪如摹、言情則如已見肝肺、必使我自爲我、不妄依附古人、不同流俗、然後循斯而上、縱不至李杜莊騷、然亦斷不至落爲鄉愿之流、北江師講詩、皆深得古人遺意、不略假緩、故游其門者、有其教人爲詩、亦如嚴冠正笏、所作皆高雅、殊乎通人、至於豐神流走、所謂規矩取之於人、則宜出自自己之性情、而上擺則各異趣者是也、秋雨初晴、浮雲滋翳、信筆書之、不覺連接至此（下略）

中秋旅行記（史鶴年）

中秋節後三日、爲我校旅行日也、是日天氣朗和、秋風清爽、校長率我同學四十餘人、整隊携旗、掌旗鞠號、作樂出村、距校七里許有桃山焉、是處名勝古蹟極多、余等即覓路而往、行見郊野農人刈禾、婦女採棉、執刀提籃、極爲忙碌、幼童牧牛短笛橫吹、小溪之旁、老漁垂釣、秋山坡至野、樵揮斧遍野佳景、極擴胸目、行計一小時、已抵桃山矣、瞥見山勢崚嶒、林木稠密、尋草徑桓而至、行二小時、抵其絕頂、遂即散隊休息、余約同志二三人、携儀而遊、余見楓葉似花、老松如翠、紅綠交加、宛然似畫、聽林中百鳥爭歌、秋蛩齊喧、倍增樂趣、山之左側、有一小溪、水深三尺許、有魚百餘尾、任遊其中、已而復達登絕頂、瞭月四眺、東見群峰環繞、南望沙河遠渡、西見臨漠、北若村落、遊計數小時、余與同志寬採標本、收入行囊、忽見金烏西墜、遂歸原隊、未幾號鳴、即整隊返校、次日休彼、余於暇中錄此旅行記焉

可怕的舊家庭（微聽）

日落西山、月升滄海、可愛的月光、照耀萬項波浪、閃出層層金光、添襯着農村的炊煙、參雜滿天的晚霞、好像一幅美麗的畫景、無聊的我、盤桓在晚景的野外、簡直樂而忘憂、正在吟着一煙波十里木蘭橈、金碧樓臺綺霧、玉石欄桿三面水、一半在虹橋的句子、偏偏陽台到興高彩烈之際、一勁的怒吟不作美的北風、吹來一陣陣的清化這些晚霞和煙波、霎時間變化成了猙獰可怕的烏雲、催促他們一朵一朵的佈滿了天空、遮蔽了皎潔的明月、這美麗的景、變成了黑暗的世界、只有幾盞明滅的路燈、映逃、大地的一切聲息、都封上的行人、眞是稀若晨星、此刻的我、腦袋裏就像有什麼所思、威！人類哪！世上的弱者、猶如被風吹雲那樣驅使嗎、一面想一面轉回原路向前走去、剛一轉灣、忽地顯出一處院落內、有瓦屋三間、由破碎的窗紙縫裏透出了燈光和嘆息聲、這嘆息聲好、似銅牆鐵壁阻住我的去路、我亦立刻下令止住他的行程、側耳聽去〔唉！……〕「媚你怎麼這樣的苦命！配我這不長進的丈夫、唉、又有這不容情的老子、只知金錢、不講父子之情、你有錢就是好兒子、你一時賦閑了、就是莫用的奴才、娟你想想、我並不是個莫志氣的青年、不過運命多乖、不能揚眉吐氣罷了、怎麼你原諒我的！的老子一些亦不肯原諒我的、雖然他是個病驛、不堪多愁、且是不當拿小孩子們出氣呀！我想剛剛一個五歲的小孩子、除嬉戲是他的工作、其餘愁：悲：艱：困：他不知爲何物、怎麼他的祖父死裏要與他作對呢？我眞莫明其妙」一咳！「岩你不是不能增嗎？」她用悲痛的聲調回答：「嚇！原是他跟了一個不長進的老子、他纔受這樣的慘嗎×兒呀！你不要怨你老子昔詩呵、我完全是受這舊家庭的壓迫、所以我一失手演成千古恨×兒喲：願你早進天堂的樂園、莫再受人間地獄裏的摧殘吧！」唉：」那個青年不住的長呼短嘆：「岩你不要悲傷」和流淚亦是他命該如此吧？」她接着說「完、已是咽不成聲了、這悲慘的聲浪直達戶外、站在聽外的我、受這種聲浪的衝動、亦不禁暗灑同情之淚和嘆息可怕的舊家庭！可怕的舊家庭！

一九三二、九、二三 脫稿於皮口

誌大連影院醫 驗人身佳片

醫驗人身影片、頗有科學之價值、凡人身構造、且多秘不令人見、除有病時、遣任治療七外、殊難獲得眞相、今以個中實景攝入影片供人觀覽、洵一科學上開一新紀元、此片前部是接骨易筋、及解剖臟腑情形、中部則爲生產之各情形有難產雖用手術者、神益生者、實非淺鮮、後部爲花柳療治之情形、患病者之各症之劑治醫療、現象、及醫學之說明講解、總之斯片、對於風化世道強種諸方面、均不無莫大貢獻、望有影癖者、前往一觀、關於身體上之保養、定當特別

一個家庭中對九一八紀念的感想（續）

「問」你這幾年在外邊未曾回來、我們當鄰居的、也很想念、現在回來到很好、不但家人不用掛念你、就可以我們也可以常在一塊談歡啦、且下還有一個很盛大的紀念日子、到了那天聽說要非常的熱鬧、我們哥三個很希望你也去參加、大家作個樂兒、豈不是好嗎、（鄰人楊公的問）

「答」這回我在外邊、多蒙幾位掛心、我很感謝

「問」但不知此次的紀念日、是紀念何事、主要的意思是那一點、發起人和參加人都是誰呢、請大家向我說明、（滿武的答話及問）

「答」這個話說起來、可就長了、這個紀念日發起人就是日本和滿洲國兩國的官民、紀念的事情、就是去年九月十八日的事變、主要的意思、就是三千萬滿蒙民衆因事變才得着東亞和平、（鄰人馬十的答）

「問」我還要請大家把詳細理由和事實說明之（滿武的問）

「答」這也不怪你問、因爲你長不在家的緣故、咱這地場、以前叫作東三省、東三省的大權、從民國成立就操在軍閥張氏父子手裏、民國的名目到很好、共和平等這些名詞、講的很好聽、無奈事實太不相符了、第一他們當大官的、專講究斂財、苛稅雜捐、總有好幾千名目、簡直說、無有一件事不納稅、化人民鬧得百業彫敝、你向各鎮邑市面瞧瞧、眞是十家商店倒有九家要荒、第二三省的錢法、並不說理、甚麼緣故、是就只出紙幣不給兌現呵、以後由一元錢的行市毛到六十元奉票買一元現洋、把老百姓都毛窮了、第三所有的官吏都是軍閥的親戚、並不懂得甚麼道理、和事情、就知道攘大洋、欺壓百姓、天大的冤屈、有人情、不去運動、也決不能勝訴、有財勢的人誰也不敢惹、第四當官的人、不受氣、每日還要住大樓、坐汽車、娶嬌妻、伴美妾、穿的是呢絨紗緞綢、吃的是電汽窩瓜頭、外帶吸大煙、扎嗎啡、打蘇雀、捧撲克、眞是此樂自應天下少、不是官僚莫問津、第五他們享盡人間之福、還不知足、仍想要作皇帝、捐了老百姓的汗血錢、練大兵、造槍砲、去和關內作戰、殺得屍橫遍野、血水橫流、這有多們慘、那一天、幸而去年九月十八日、友邦的軍隊把萬惡的軍閥給打跑了（未完）

詞訟見聞錄（三七七）〔善亭雜俎〕（說部之一）

董國華妻黨同惡

圖謀家私之地、其姊弟二人之居心毒如梟獍、惡甚豺狠、春香之命、侯氏抵償是謂公平、是謂允當、蓋春香婢奴人賤而命不賤、侯氏主婦、位高而品不高、萬剮猶遲、嫌無人道、斬絞猶遲、死不蔽辜、著即畫供、下獄候決、春香家奴、國華家主、公子失踪、小姐出走、春香不能全悉亦可略曉一二、但明言則大人怒我必深、不言則老爺怒我不恕、小杖則受大杖則逃、慘遭毒手、因死櫃中、其情可憫、所以其父、聽人唆使、捍詞妄控、本應反坐、以示嚴懲、然而熏蚊虻以艾炷、恐壞羅幃、剔蚯蚓於蘭根、慮傷香草、治惡僧須看佛面、擂惡狗要看主人、念春香之慘死、不得不赦三餘之眚災、著令收葬春香之骸骨、誣告反坐之罪案、撤銷不問、董國華老年喪耦、急切續絃、不念前妻、有子女罔知庇護、寵繼室致起禍端、前此醉生夢死、有干天怒、後來坐獄蹲監、無非冥罰、受此千磨萬折、爲老年喪妻娶繼室者之前車、帶鎖抗枷、爲有子女娶後妻者之烱戒、罪孽折盤、冤抑得白、理應開釋回家、此判

第六案之判詞如左

判得董曉峰才貌双全、稱其人如玉、韓素娥、容華絕代、安能貯屋無金、配才子以佳人、洵稱良緣、成連理兮並蒂、巧合奇緣、只爲湖南一去、恨當時黃犬音乖、冀北充差、致此後青鸞信杳、其父有目無珠、幾欲就碎捨玉、然而好求、淑女窈窕君子之誘、有女懷春、必遇吉士而始上樹、上樹肉想天鵝、抑知養魚池畔早訂終身、射雀屏中、何勞選婿、其父爲韓吉（女旁）

登春帆樓（敬所 佐佐木 敬）

飄然身到赤間關、買酒樓臨碧水灣、有女如花諳舊事、迎吾一一說名山、

蒨水曰、其語未深、其意却深、

高野山雜詩（幽處 三品 玄通）

拔地三千霄漢連、靈蹤別占洞中天、夜深九十九房寺、人抱峰雲濁月眠、

蒨水曰、三四奇趣、可謂才華、

舟中曉望（愛水 永野 源風）

海風吹髮曉雲班、舟駕驚瀾怒浪間、煙際蒼茫遠峰影、長年道是紀州山、

蒨水曰、天風浪々、海山蒼蒼、

古本 金瓶梅

第五十四回 潘金蓮推開嗐兒 吳月娘拜求子息（一）

話說西門慶赴黃安二主事之席、乘着馬、跟隨着書童、玳安四五人、來到劉太監莊上、早有承局報知、黃安二主事、忙整衣冠、出來迎接、劉太監是地主、也同來相迎、西門慶下了馬、劉太監一手挽了西門慶笑道、咱三個等候的好半日了、老丈却纔到來、西門慶答道、蒙兩位老先生辰招、該早來、實爲家下有些小事、反勞老公公久待、望乞恕罪、三個打恭進儀門來、讓到廳上西門慶先與黃主事作了揖、次與安主事劉太監都作了揖、四人分賓主而坐、第一位讓西門慶坐了、第二就該劉太監坐、劉太監再三不肯道、咱忝是房主、還該兩位老先生是遠客、安主事道、今日該是老太監兒、西門慶道、若是序齒、還該劉公公、劉太監推却不過、向黃安兩主事道、斗膽占了、便坐了第二位、黃安二主事坐了主席、一班小優兒磕了頭、左右獻過茶當值的就遞上酒來、黃安二主事起身安席、酒坐下、小優兒拿檀板琵琶絃索簫管上來、合定腔調、細細唱了一套宜春令「青陽候煙雨淋」唱畢、劉太監舉杯、勸衆官飲酒、安主事道、這一套曲兒、做的淸麗無比、定是一個絕代才子、況唱的聲音嘹喨、響遏行雲、却不是個雙絕了麼？西門慶道、那個也不當奇今日有黃安二位做了賢主劉公公做了地主、這纔是難得哩、黃主事笑道、也不爲奇劉公公是出入紫禁、日覲龍顏、可不是貴臣？西門老丈堆金積玉、彷彿陶朱、可不是富人？富貴雙美、這纔是奇哩！四個人哈哈大笑、當値的斟上酒來、又飲了一回小優兒又拿碧玉洞簫、吹得悠悠咽咽、和着板眼、唱一套沽美酒「桃花溪楊柳腰」的時曲、唱畢、衆客又贊了一番、歡樂飲酒不題

且說敬濟因與金蓮不曾得手、終日快快不已、見西門慶吃酒、到晚還未來家、依舊閃入捲棚後面、探頭探腦張看、原來金蓮被敬濟鬼混了一場、也覺得無聊、正在無人處、手托香腮、沉吟思想、不料敬濟三不知走來、黑影子裏看見了、尤大着膽、悄悄走到背後、與金蓮說道我前世的娘、起先吃孟三兒那冤家打開了、幾乎把我急殺了、金蓮不提防、吃了一嚇、回頭看見是敬濟、便罵道短命、閃了我一閃、快走開去、有人亦撞見怎了？敬濟那裏肯走、被金蓮儘力推開、回身就走到自已房裏去了、這裏陳敬濟無精打彩、呆立了一回、正要再往花園裏邊閒玩、只聽得隔牆外、習習的響、又有人說話、敬濟留心聽着、却是書童玳安拿着冠帶拜匣、都醉醺醺的襲進門來、敬濟一見書童玳安、就向前問道、那邊酒席還未散？麼到了這時、爹還沒回？玳安道、今日劉太監勸酒、百般一般勸、且都是會吃酒的、你一杯、我一杯、正吃得十分高興哩、敬濟道今日請的、是那幾位客？玳安道、就是黃安二位主事、此外也沒什麼外人、今日爹也覺得開懷、酒是吃了不少、恐防要醉哩、裏邊月娘聽見外邊有人說話、知道是西門慶回家、忙着小玉出來、見是書童玳安、同陳敬濟說話、回身走到房中、說與月娘知道、月娘知玳安已回、就叫他進來、問道爹爲着怎的、這時光還沒回來、玳安道、爹在那裏正散席哩、隨後想就來了、我兩人怕晚了、拿着冠帶拜匣、先來了、月娘道、爹既就回了、你把這些拜匣物件、到裏邊放着、出去外邊伺候就是、玳安答應、拜匣放放好、隨即出來等着、不多時、西門慶下馬進門、已醉了、直奔到月娘房裏來、就倒在月娘床上要睡、月娘因要他明日進房、應二十三壬子日、服藥行事、便不留他道、今日我身子不好、你往別房裏去罷、西門慶笑道、我知道你嫌我醉了、不留我也罷、別要惹你嫌、我去了明晚來罷、月娘笑道、我身子眞有些不好、不是假的、誰嫌你、明晚來罷、西門慶就往潘金蓮房裏去了、金蓮正被敬濟鬼混不休、溜回房中、眠在炕上、一見西門慶進來、忙起來笑迎道、今日吃酒、這咱時纔來家？西門慶也不答應、遂即坐下、潘金蓮道、你今日的酒眞吃醉了？你進門我就起來迎接、什麼緣故、連回話兒都沒有、上？西門慶道、你倦昏昏眼睛、心虛、你想着誰來？金蓮自疊去了、也不做聲、只對西門慶笑着、向後邊叫春梅點茶、安睡、當晚打發西門慶上床、不消說得

新詩 摧殘（微塵）

鳥兒穿着天然織成錦繡的羽表、和他青春情侶一對一對的歌舞在茂林裏、微々的春風熱烈的吻着他們的臉他的衣、大地的萬物俱羨慕着歌頌着他們的福氣

× × ×

呀！秋風常來秋雨洒打在這茂林跳舞之區、驚的他們如傷弓般的竄東和西

× × ×

熱鬧的舞場然時變成淒涼和寂寞的空氣

× × ×

只有那些池中的青蛙和草裏的秋蟲奏着牠們悲秋之曲

× × ×

鳥呢？擬假着他那美麗的愛人在深山裏嘆息和悲泣

喲：你們不要悲泣和嘆息宇宙的一切都有被這酷暴魔魑摧殘之日

不要畏縮重進茂林鼓赳勇氣等取最後的勝利

一九三二、九、一八、投於皮口

赤玉牌葡萄酒

美味滋養葡萄酒

健康爲無論何人皆享之權利也『進！健康』之標語那是爲世之虛弱人應飲赤玉葡萄酒即可享其天賦之健康請虛弱之人勵行此運動無不得最後勝利

庚午醫院

本院新由德法樂敝購到大宗各種最近世紀新發明注射藥針確有特效治療花柳梅毒淋病橫痃軟硬下疳及皮膚等症藥到病除立見功效絕無再發等弊今因市面經濟關係本院藥針只收藥本以維持患者之困難及創銷本藥之功效起見凡普通藥料如赤貧無力就醫著一蓋分文不取望患者諸君莫悞良機

診療科目

內外科 花柳科 皮膚科
產婦科 小兒科 眼科
耳鼻 咽喉科 戒煙科

專門戒除阿片嗎啡白面各種中毒戒期迅速 毫無痛苦根本解絕負責斷癮保險戒除 樓上病室清潔 看護殷勤 隨時入院 價目極廉

院址奉天大西關上頭路南樓房 本院院長謹啓

中國銀行 大連支店

營業…◇…關於銀行一切事務

營業時間 上午九時開 下午四時

電話 四三八九、四五九九、海關收稅處 四七九九、七三八五

中國銀行特種欵存廣告

特種活期「零星儲蓄」以平日樽節所餘之欵零星儲蓄積小成多可作下列等項正用

零存整付：企業治產 婚喪儲蓄 失業預防 娛老基金

預計將來有正大用途於平時分期預爲存儲以備到期支取一筆巨欵者宜採用此種儲蓄 如每月存洋十元繼續五年到期可得本利四千四百八十五元五角二分倘再延緩十年提用不再按月續存可得本利一萬三千〇八十七元七角九分

整存整付：企業治產 婚喪儲蓄 其他基金

凡籌有整欵未至應用時期不欲動用或學校會社等基金及其他企業公積金不動用者均宜採用此種儲蓄以期演入利息愈積愈多如存三百四十二元十年滿期可得本利一千元如存一千一百七十四元二十年滿期可得本利一萬元

整存零付：養老年金 子女學費 遺族卹養

預提一筆整欵備作將來額定用途分期支取者宜採用此種儲蓄如存一百元十五年後開始付還再分十年繼續不斷平均付還每年二次每次可付還本息四十一元七角共付廿次如存洋五百元十年後開始付還再分十年繼續不斷平均付還每年二次每次可付還本息一百二十二元〇七分共付廿次

存本付息：養老年金 子女學費 遺族卹養

凡欲存本不動而以所得利息以備按時支用者宜採用此種儲蓄

又城內設有倉庫兩處日站設有倉庫一處專做皮張繫尾及貨物押欵併代理中國保險公司保險手續業務簡便利率從優如承惠顧請至敝行接洽

滿洲中央銀行奉天分行廣告

開業年月 大同元年七月一日

業務要目 各項存欵放欵滙兌及普通銀行一切營業

總行所在地 新京長春

本分行及所屬支行所在地 本分行設在奉天省城大北門內并于哈爾濱吉林黑龍江安東大連開原驛營口公主嶺錦縣及國內其他各大商埠城鎮均設有支行

本分支行營業時間 自三月一日起至十月末日止每日午前九時開辦午後三時止辦星期六午前九時開辦正午十二時止辦自十一月一日起至十二月末日止每日午前十時開辦午後三時止辦星期六午前十時開辦午後一時止辦

大連 二屆軟式網球對抗戰 連青隊獲得冠軍

授與閻市長之優勝大銀盃 並行贈獎品與亞軍師同隊

開幕時之成績、已略誌昨報之青年會主辦第二屆軟式網球聯賽大會、第一豫賽第二豫賽、業於昨報記載、至於複賽第三場爲電鐵對師同、因電鐵力不敵師同、故卒不得逞、而行敗北、第四場複賽之連青對高公、高公隊々員乃係由全高公學生中選拔出者、故其成績比較之不但平均、而且均屬優秀者、連青因隊員成績之高低不齊、故比賽之下連青隊、主將趙鳳閣鄭永海二君外、均行敗北、而趙鄭二君之實力、亦屬不弱卒以一組將高公之五組勁敵均行打得落花流水、故觀衆對於高公之敗、均爲之惜亦屬該高公隊隊員之年輕、欠於耐久力、故而惜敗也、最後之決勝戰、乃爲連青對師同、此役也、亦若逸青對高公者然、僅劉玉珊徐兆紱二君、將師同之副將于長運鞠興忠打敗、趙鳳閣鄭永海二君、將師同主將劉源盛石洪玉二君、以四對三打敗外三組均行敗北、而劉玉珊一組、又爲韓闊彰一組打敗最後仍由趙鳳閣鄭永海二君力戰師同孫克現、劉子民、石濬慶三組、趙鄭二君奮力死戰、最後兩隊可算是熱戰一時鼓掌之聲、亦博得雷動最後卒以徼幸戰勝師同各隊連青以徼幸而得冠軍、師同惜敗得爲亞軍

於閉會時冠軍亞軍排列之下於張洪五君代表主辦者、致閉會詞、向各評判者各隊員致謝意、並授與閻市長之優勝銀盃、並本報之獎牌於冠軍連青隊、授泰東報之贈品於亞軍師同隊、後乃行閉會本屆之成績、比之前次勝過若干倍、明年第三屆、第四屆、想參加者、更當勇躍、而成績亦必更行進步矣

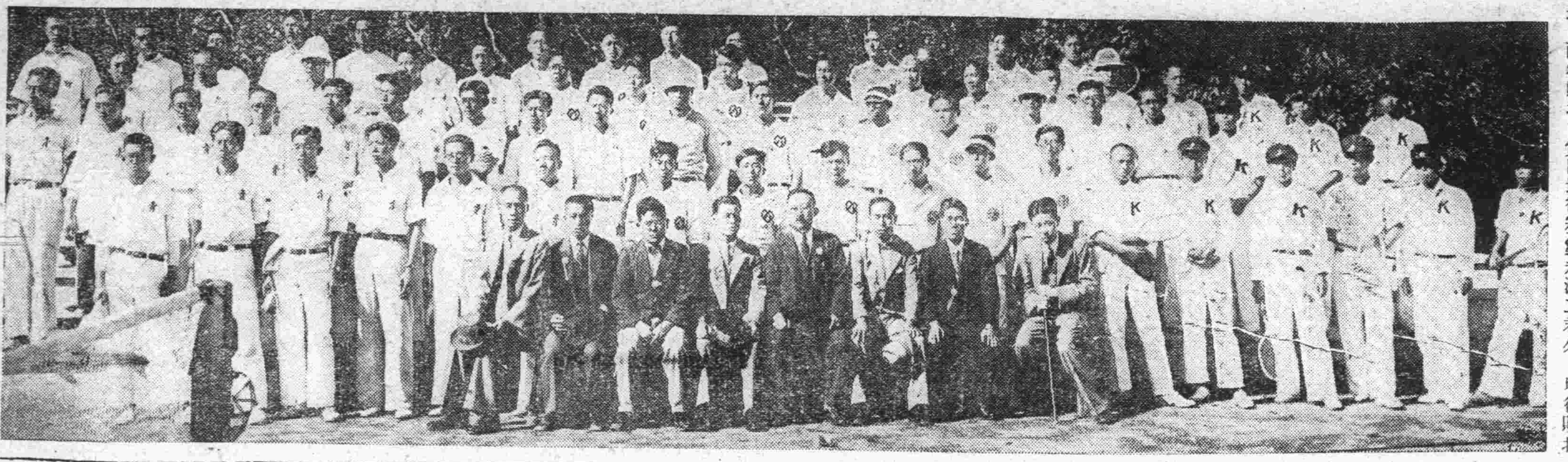

◇…參加之各網球團體紀念撮影…◇

△豫賽 第一場 皮口隊對師同隊

沈玉昌 王富良	三……四	于長運 鞠興忠
張世民 胡成美	四……○	劉子民 徐治身
世德 叢裕之	一……四	孫克琨 韓闊彰
劉長鴻 白永正	一……四	劉盛源 石洪玉
遲金介 張延逢	一……四	石濬慶 劉煥魁
張世民 胡成美	二……四	于長運 鞠興忠

石皮口隊對師同、師同隊除孫子民徐治身隊以四對零敗於皮口主將張世民胡成美、均行得勝、故決勝等皮口張世民隊與師同于長運隊比賽張世民隊以四對二敗於師同皮口隊於此全軍覆沒矣、師同乃獲得複賽權、仍於第一場與不戰一隊之電鐵隊與

始複賽云

第二場 普蘭店對高公隊

孫上榮 司鴻全	四……三	孫德信 遲肇勳
孫通善 劉德發	三……四	趙星元 傅繼說
王滋範 王鴻賓	三……四	孫玉瑤 趙清法
孫君輔 孫治潤	一……四	文安福 洪可富
孫士榮 司鴻全	○……四	孫長津 沈萬金

普蘭店因爲缺員二名、臨時以馬成美君等補缺、因報名單無有、旅順高公隊、乃向主辦青年會方面、提出抗議、故結果依據規則缺員開賽、故主將之孫君輔君、因無前衛之故、以後衛之孫治潤君充之、致不能連絡、惜以四對之一敗於高文安福隊、普蘭店隊僅孫士榮司鴻全一組得勝最後與高公之不戰隊比賽、卒以四對零敗北、普蘭店隊之敗於高公、非力不足也、乃因缺員、及精神上之不檢快、本意棄權、爲顧全面子之故、勉强出場、敗乃意料中事也、然普蘭店隊之精神、頗堪令人欽佩、決未以勝敗爲區區之爭、亦足證該隊平日養之有風也

△複賽 第三場 師同隊對電鐵隊

孫克崑 韓闊彰	四……二	孫憲立 薛國昌
石濬慶 劉煥魁	四……○	張玉禮 車長寬
于長運 鞠興忠	四……二	周利超 韓陞書
劉子民 徐治身	四……一	劉慶吉 王文生
劉盛源 石洪玉	四……○	劉星文 陶化亭

第四場 連青隊對高公隊

劉玉珊 徐兆紱	三……四	孫長津 沈萬金
譚岐山 李春增	一……四	趙星文 傅繼說
劉文秀 趙上榮	○……四	孫德信 遲肇勳
宋子仁 于榮殿	一……四	孫玉瑤 趙清法
趙鳳閣 鄭永海	四……二	文安福 洪可富
趙鳳閣 鄭永海	四……一	孫長津 沈萬金
趙鳳閣 鄭永海	四……二	趙星文 傅繼說
趙鳳閣 鄭永海	四……二	孫德信 遲肇勳
趙鳳閣 鄭永海	四……一	孫玉瑤 趙清法

決賽 連青隊對師同隊

劉玉珊 徐紀紱	四……一	于長運 鞠興忠
宋子仁 于榮殿	二……四	孫先寬 韓闊彰
李春增 譚岐山	一……四	劉子民 徐治身
趙鳳閣 鄭永海	四……三	劉盛源 石洪玉
劉大榮 趙文秀	○……四	石濬慶 劉煥魁
劉玉珊 徐兆紱	○……四	孫先琨 韓闊彰
趙鳳閣 鄭永海	四……一	劉子民 徐治身
趙鳳閣 鄭永海	四……一	孫先琨 韓闊彰
趙鳳閣 鄭永海	四……○	石濬慶 劉煥魁

第三日下半日之 賽馬成績續誌

四萬元彩票賽馬十月三日

四萬元彩票之臨時特別大賽、於九月二十三日起開幕、連日成績甚爲良好、大體情形、均記本報、第三日爲星期日、觀衆過多、故一日覺賣馬票金七萬一千一百三十五元、當日下午之成績記於下

第五賽馬 三千二百米 (駕車競走)
一、浪花成績八分三十一秒二、二、日新、一、五元
(單)六元七角複、一、五元六角、二、五元
附加券)一等四百二十五元一角、二等百四十一元七角、三等七十元八角

第六賽馬 千六百米
一、金樂二分廿一秒二、二、三、鳥海、三、春日
(單)九元三角(複)一、六元三角、二、七元一角、三十二元一角
(附加券)一等六百十二元四角、二等二十四元一角、三等百二元

第七賽馬 千八百米
一、一姬、二分廿二秒二、二、鳳武鼠、三、瑞寶、五
(單)廿五元二角(複)一、五元六角、二、五元一角、三、六元五角
(附加券)一等七百五十一元二角、二等二百五十元四角、三等百二十五元

第八賽馬 千四百米
一、明司、二分二秒三、二、正和、三、七夕
(單)七元五角(複)一、六元二、八元九角、三、十三元二角
(附加券)一等九百五十元八角、二等三百十六元九角、三等五十八元四角

第九賽馬 千八百米
一、五秀、二分三十四秒四、二、妙見、三、千草
(單)二十三元三角(複)一、八元一角、二、六元一角、三、十元二角
(附加券)一等九百六十元、二等三百二十元、三等百六十元

第十賽馬 甲、千四百米
一、玉兎、一分五十九秒三、二、富武、三、足柄
(單)五元三角(複)一、四元八角、二、二十五元、三、六元四角
附加券)一等九百六十元、二等三百二十元、三等百六十元

第十賽馬 (乙)
一、千兩、一分五十三秒、二、茗竹、三、呼倫
(單)十三元三角(複)一、六元三角、二、七元二角、三、五元六角
(附加券)一等八百八十六元、二等二百九十六元、三等百四十八元

第十一賽馬 千八百米
一、丹生、二分二十一秒二、二、赤玉、四、角多
(單)五元七角(複)一、五元二角、二、五元四角、三、七元九角
(附加券)一等九百六十元、二等三百二十元、三等百六十元

第十二賽馬 千六百米
一、豐二、一分九秒三、二、五佐、三、旭
(單)十元八角(複)一、五元八角、二、六元二角、三、八元三角
(附加券)一等九百二十一元六角、二等三百七元二角、三等百五十三元六角

第十三賽馬 二千米
一、愛飛、二分五十一秒三、二、若葉、三、勝見
(單)十元五角(複)一、五元三角、二、六元、三角、三、七元二角
附加券)一等八百七十一元六角、二等二百九十元五角、三等百四十五元二角

至於第四五六之三日賽馬、則於十月一日二日三日之三日間舉行之、即四萬元之彩票之抽籤賽馬

天潮溯津 定於十五日

最近白河之狀態、益爲良好、故定於十月五日午前九點、自大連發之天潮丸、向天津溯航、結果順利時、此後該船與濟通丸兩船航行云

廣播順序

(九月廿七日(星期二日)
自午前六時 廣播體操
自午十一時 行市(特產、錢鈔、股票、各地行市)
自午後〇時十分 行市(特產、錢鈔、股票、各地行市、公設市場、價目)新聞
自午後三時三十分 行市(特產、錢鈔、股票、各地行市)新聞
自午後六時十分 一、新聞以下內地中繼(六時三十分)
二、講演(國防與在鄉軍人之使命)陸軍大將鈴木壯六
三、放送舞台劇
四、連續浪花節(宮津之夜嵐)第二席木村重友
以下大連放送局(八時三十一分)
五、鄉土民謠(一、岸川節 二、名古屋甚句)
七、新聞
八、氣象週報

購備警察飛機

商民等仍繼續捐金

沙河口常業組合捐金八百圓 王友仁氏亦自捐現金三百圓

大連市內之中日商民、並各機關、前者當滿洲事變之當時在北滿各方面之警官、爲商民作保護、此等千辛萬苦之警官缺乏飛機、故市內各機關、自先後發起代爲向各方面募集款項、藉購飛機、捐獻鉅款、非少數人所能捐足者、故迄今仍有源々捐助者、西部大連市沙河口管內之華人貿物同業組合一同、於二十三日捐予現金八百圓、爲於當日送交沙河口警察署代爲匯送、同日劉家屯王陽街百十五番地仁義阿片小賣所主人王友仁君亦自捐現金三百元、同日送於沙河口署矣

特此聲明

啓者前柳學田在敝號任事今高就出號在外經手一切之事葛樹與敝號無涉恐無週知特此聲明

聚英樓啓事

迅速代辦

已有之房產、土地做押保證可以貸借最低利金額數多少不拘手續非常便宜有用者請到大連中央公園停留所前中央旗店 電八四三七

籌備多日業已就緒擇於九月二十二日正式開幕

華成紬緞百貨店開幕大減價七天廣告

大連伊勢町十六番 電話長八五九四番

各貨一律照碼打八五扣

新昌號紬緞莊

新到大批 各種綢緞
國產綢緞 概照原碼
時式衣料 再打五扣
旅行用具 藉酬各界
西口皮貨 惠顧雅意
特設廉價部
電話長四九〇四 三八四七 番

介紹儒醫姚明甫

痲氣痧疹班點霍亂吐瀉水腫瘰癧小兒等症不能盡述各界諸君倘有上述之病大夫診治無不手到病除特此登報介紹名醫姚明甫大夫

常治傷寒瘟疫吐血咯血血崩肺病小腸陰疽眼疾氣臌推拿對口上述之病症速請姚明甫

介紹人 張本政 藍少齋 劉臨閣 王幹臣 杜友棠 王宣三 于彭年 范先英

大連市浪速町六番地 增盛大藥房 呼出電話四〇七二番

專做 新式洋服 男女大氅

自到原料、技藝精細 樣式遂意、價格低廉

新址 大連市平和街八番地 惠文洋服店 電話六三五三一番

大連電影院 (上海大戲院舊址)

九月廿六號起映五天 科學實驗生理衛生巨片

醫驗人身 △保身益嗣之寶筏 △預防花柳之南針

△同時加映▷

△法國大戰實事 中文說明 沙場淚痕
△冒險車事愛情笑片 新式飛機解剖
驚天動地巨片 俠義巨片
下期准映 流芳百世

永和盛啓事

敬啓者敝號創設以來所到各地海陸各產飲料食品無不精益求精物美價廉久蒙各界賞識今爲應合社會之要需起見不惜巨資又採購各種銀耳燕窩魚翅及海參干貝罐頭等品應有盡有如蒙惠臨賜教更當歡迎之至

大連浪速町二丁目四番地 永和盛 燕窩魚翅 海味店 電話七九六六番

大連世興金店

欲用文明禮物 請贈銀器維良 不獨壯觀美麗 能作永遠紀念

本店發售十足加煉條金首飾珠寶寶石價值便宜今爲便利主顧推廣營業起見特製純銀砝琅美術彫刻禮品、盃、瓶、鼎、盾風景、人物、香爐、寶塔、酒器、玩具、等類物美價廉出品迅速如蒙惠顧竭誠歡迎

開設 浪速町二丁目六六 長電話八六一八番

五淋斷根新藥發賣

斑毒爲大阪醫科大學醫學士福原正義先生所創製爲性病九性五淋斷根之新藥經衆用確能立奏効果

一盒 (五日分金一元五角) (十日分金三元)

斷根 得利格諾賓 (Dorigonobin)

總發賣元 日本橋藥局 大連市信濃町四十番地 電話八三六二番 振替大連四四九七

月星老牌 國華膠皮鞋

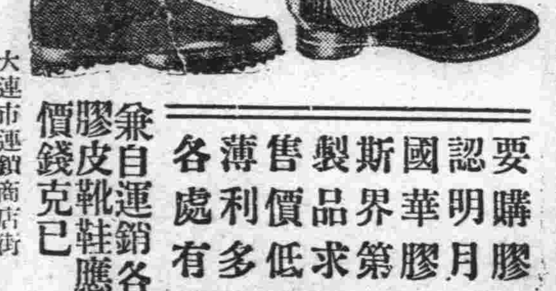

要購膠皮鞋 認明月星牌 國華膠皮鞋 斯界第一家 製品求精良 售價低廉輕 薄利多銷貨 各處有分銷

兼自運銷各處優美膠皮靴鞋應有盡有價錢克已

總代理店 合資會社 大連洋行 大連市連鎖商店街 電話長六〇二五・六二二五三

世界最新 婦女靈藥

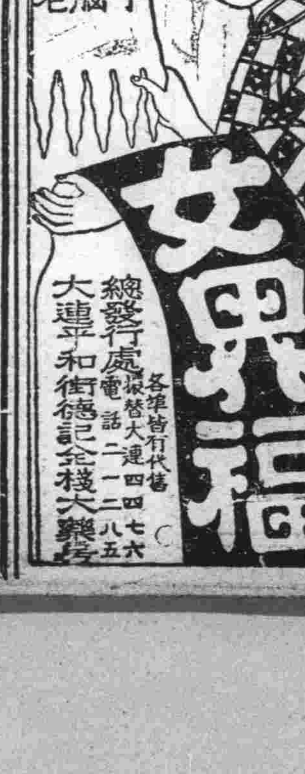

調經種子 美容補腦 長生不老

女界福

各埠皆有代售 總發行處 大連平和街德記大藥房 電話二一四四七六 振替大連二八五

德泰號啓

本號建築工程將竣監部通臨時營業所仍行遷回奧町本店合一照常營業舉凡夏令一切艷麗衣料奇巧紗葛綢緞服飾物類無不翻新美備而寰球布疋雜貨尤且齊全更設精美禮券以資餽贈方便各貨定價格外克已願惠我士紳名媛倍前垂青是所企盼

電話(五一八二暫止用)(七四四五番) 德泰號啓

合名會社 原田組

亞鉛鍍平板
同 浪板
同 洋釘
同 鐵線
同 鬼針金

逕啓者本行從東西洋運來各貨下列各貨色色俱備在庫豐富廉價發售倘蒙各商惠顧毋任歡迎恐未週知特此聲明

大連市山縣通二十一番地 電話八一一八 八一二四番

支店 奉天 大阪 東京

中華棧新社開幕

旅客福星 正 眞

自蓋新式洋灰鐵筋三樓層房

破天荒十大特色

大連常陸町三三、三七、四一、番地

房屋寬闊各屋皆有自來熱水洗臉盆站櫃大鏡驅椅銅床錦被電鈴西式大磁盆沐浴室自由客自便分文不取自來水小便器自來水坐角大便器客用信紙信封俱全冬則暖氣夏則風扇倍極完善應酬周到價廉便利報關上稅

本社電話長七九七一 大樓上二二六四六 大樓下電話四二〇〇 奧町棧櫃五七四四

營口 電話九四 長春 長春電話 哈爾濱 中華棧 道裡電話四三八五 道外運輸部電話二一三一 櫃電話二七〇二 青島 中華棧電話一四三九 華東棧電話一〇一八 錢莊電話九九四

大連市奧町中華棧 主人張炎町啓

銀塊報縮美物價漲
標金開價步疲
東滙連幫先空後買
賣價始終七十九兩

（上海廿六日電訊）標金市況、營以銀塊之消長爲目標、然近來追隨美國物價、而爲之轉移、亦迭見不鮮、今朝即其一例、銀塊縮、物價漲、標金開價步疲、而後一般浮把消極交易寥寥、行市毫無精彩可稱、市氣呆鈍、外匯安事亦不多、比利時被空美匯、東滙大連幫先空後買、銀行賣價始終未改七拾九兩云

船主	船名	總噸數
大連汽船	萬達	三、六五一
同	永安	三、八二五
遼東汽船	天城山	三、六六二
同	吾妻山	四、三七九
同	榛名山	二、九八一
同	愛岩山	三、九四九
笠原合資	平安	四、三二三
大連佐藤	泰昌	二、五七九
同	降昌	二、八八〇
同	天佑	三、七八八
大連東和	東和	二、九〇〇
大正海運	北海	四、四四八
阿波共同	共同	一、四七七
四吾妻汽船	神州	一、八八
關東汽船	菊桐	五、二一八
眞盛汽船	一眞盛	四、三五三
三陽社	三陽	四、三三六
松浦汽船	富	五、四四四
石原產業	金泉	四、七一七
同	銀泉	四、一八六
大華汽船	洋仁	七、一六三
東海汽船	登久	四、九三二
戶田汽船	金龍	四、三九〇
萬成汽船	興和	五、六八九
佳汽船	桂	五、七二三
福原汽船	五洲	五、四七五
龍王汽船	龍神	六、二四三
同	龍王	五、五五五
同	龍威	五、四五四
沙河汽船	沙河	五、五四四
同	遼河	五、三〇七
三輪商會	白海	四、九〇三
山本海運	春祥	六、一六九
矢吹合資	晴海	五、二四七
田中汽船	英龍	三、四三九

第八回滿洲特產協會總會開幕
日本內地出席代表廿五名
會場大和旅館並開講演會

第八回滿洲特產協會總會、由廿五日午前十時在大和旅館開會、其日程如左、一、理事長致辭 一、主催者致辭 一、理事提出議案審議 一、事務會計報告 一、名譽會長推戴 一、次年度開催地決定 一、總會閉會後、午後一時又開講演會、並觀覽滿鐵弘報係撮製『時局及關於產業者』之電影、至其講演者爲滿鐵中央試驗所技師工學博士佐藤正典、滿鐵地方部商工課長小須田常三郎、滿鐵々道部營業課長山口十助、大連錢信專務古澤丈作諸氏、又內地側出席者如左東京肥料協會四名、東京肥料商組合三名、大阪肥料商組合三名、神戶穀肥取引所四名、神戶雜穀製油原料同業會一名、名古屋肥料輸入商組合三名、豆餅會三名、合計二十五名、以上諸氏皆於二十四日入港之烏蘇里丸來連、上陸後會往中央試驗所、滿蒙資源館視察、旋於午後一時、出席大和旅館所開之混保豆餅懇談會、此次係因北地匪賊關係、日本內地方面之出席者比較豫定人數減少云

滿洲產業調查費
拓務省明年計上廿六萬

（廿五日東京電訊）拓務省廿四日午後一時在官邸招開明年度豫算省議、除滿洲移民費決定如左
一、本省費七十六萬圓
一、移民收容所費（神戶、長崎）二十萬圓
一、南洋、南美移植民、海外拓殖事業保護獎勵費七百六十萬圓
一、滿洲產業調查費二十六萬圓
又滿洲移民費目下立案中

船質改善案關東州適用
海運界之光明

前此通過日本臨時議會之船質改善助成案、最近即將實施、期待必於深刻的悲況之海運界、將露一線光明、一方爲代行此船舶改善助成案之船質改善協會、業經設立、所有準備、均已整妥、該助成案、對於關東州置籍船、亦准適用、惟解體船雖有資格、新船則無資格、（遞信省重光課長所說明）而因實施助成案、被補助金資格解體船爲船齡廿五年以上、新造船爲總噸數二千噸以上爲標準、茲對於關東州置籍船之有資格者、據海運聯合會調查、隻數爲卅五隻總噸數十五萬七千二百十四噸、對於現在置籍總船數在隻數上可占二成七分、總噸數占四成七分、茲列表如左

已有招集希望之國際銀價會議
美國候補大總統之公約

上海廿六日電訊、據美國門達那州早出帶來電云、美國大總統候補者、目下向該地遊說中之盧志見爾特氏談云余若當選大總統時、即行招集銀價安定會議、共和黨首腦者且謂若有何人召集國際銀價會議、時彼等亦行參加云、因之余更進一步、謹公約擔任招集會議之衝云云
接門達那州、爲次於猶達愛達波兩州之產銀地云

日本硫林會社已漸有統制
肥料行市暴騰
清水代表所談

爲出席廿五日在大和旅館開幕事第八回滿洲特產協會大會之日本內地方面出席代表者、後藤一郎氏以下廿五名、已於廿四日入港之烏蘇里丸來連、據東京肥料協會書記長清水正茂氏代表一行談云
出席者由內地係豫定吾等一行廿五名、沿線十名、均係特產商團體者之代表、每年皆於各地招開大會一次、此次適在大連開會、是以並無格外稀罕之議案、本年內地肥料界、已趨變態的動向、夏季會賣出甚多、但豆餅之需要期尚在今後、然因滙兌之變動等將來之事、猶不易豫測、內地硫林會社、最近已漸有統制、業無不自然之事矣、現在內地肥料行市已由三成暴騰至六成云云

八月上三峯站輸出入貨物
達六千餘噸

龍井村訊、最近上三峯站發表、由該輸出輸入之貨物達六千餘噸、茲列於下
輸出：鐵軌二、一三〇噸、水門汀一、四一九噸、洋面六九五噸、軍用品五〇噸、其他九噸、一六共五二五五噸
輸入：大豆、〇二五噸、白豆二七噸、米四五噸、木材四〇噸、小豆六〇噸、其他五五噸、共一、二〇二噸

中國清償國聯之會費

日內瓦訊、中國財政雖極爲困難、但仍能償付外債、此項聲明一經發出、頗引起國聯秘書廳極良好之印像、謂中國政府刻通告秘書廳、謂已照付十四萬九千金元、包括中國政府積欠分期攤還款項、及本年應攤之款、另外尚有二萬五千金元、作爲調查團之經費、又中國財長宋子文、聲明中國東三省之關欵收入雖未能照匯南京、然中國政府將履行外債償還義務無誤、同時日本政府亦通告國聯書廳、聲明日本照付五萬金元、作爲日本政府對於調查團應攤之部份云

奉山線所存特產物數量

九月中旬奉山線特產存貨數量爲一萬八千六百基噸、發送數量爲九千八百九十基噸云

八月份關稅收入一百二十萬元
比較去年激增九成八分

據關東廳貿易統計本年八月中大連稅關關稅收入額百十九萬五千五十二圓、比前年同月、激增五十九萬五千七十五圓（九成八分强）茲將稅種別收入與前年對照如左（單位圓）

種別	七年	六年
輸入稅	六九七、七四二	三五三、四七八
輸出稅	三四一、〇三三	一六五、六三七
轉口稅	一一〇、三六八	六四、六六五
噸稅	一、八九〇	八、九二〇
水災附加稅	四、九一〇	
合計	一、一九九、〇五二	六〇三、九七七

即八月中貿易、爲極殷賑、輸出激增三千萬圓、輸入增加一千七百萬圓、比前年輸出約增十三成六分、輸入十一成云

一月至八月突破千萬元

又由本年一月至八月大連稅關收入額一千四百十七萬九千六百十二圓、比較前年同期之圓激增四百二十九萬四千五百八圓、（六成九分五厘）爰將稅收種類別列左（單位圓）

種別		
輸入稅	[illegible]	[illegible]
輸出稅	[illegible]	[illegible]
轉口稅	[illegible]	[illegible]
噸稅	[illegible]	[illegible]
水災附加稅	[illegible]	
合計	一〇、四七〇、九六一	一六〇、四四四

東鐵南下特產量

九月中間中東線特產物南下數量爲一千七百七十二車、今後大約仍有幾分增加之望云

本埠特產 商情（二十六日）

▲大豆（單位厘）

限月	開行	最高	最低	散行
九月末	[illegible]	[illegible]	[illegible]	[illegible]
十月末	[illegible]	[illegible]	[illegible]	[illegible]
十一月末	[illegible]	[illegible]	[illegible]	[illegible]
十二月末	[illegible]	[illegible]	[illegible]	[illegible]
一月末	[illegible]	[illegible]	[illegible]	[illegible]

所成數 二百九十五車

▲豆餅

限月	開行	最高	最低	散行
十月	[illegible]	[illegible]	[illegible]	[illegible]

所成數 二萬八千枚

▲豆油

限月	開行	最高	最低	散行
十月	[illegible]	[illegible]	[illegible]	[illegible]

所成數 一千箱

▲高粱

限月	開行	最高	最低	散行
九月末	[illegible]	[illegible]	[illegible]	[illegible]
十月末	[illegible]	[illegible]	[illegible]	[illegible]
十一月末	[illegible]	[illegible]	[illegible]	[illegible]
十二月末	[illegible]	[illegible]	[illegible]	[illegible]
一月末	[illegible]	[illegible]	[illegible]	[illegible]

所成數 四十二車

商品市場

▲大阪三品

限月	前場開盤	後場收盤
九月	一六九〇	一六九五
十月	一七三〇	一七八〇
十一月	一七六七	一七四〇
十二月	一七九〇	一七六八
一月	一八一〇	一七九〇
二月	一八三〇	一七二〇
三月	一八四五	一七二〇

▲大阪棉花

	現貨	定期
開盤	四九、五五	五一、九〇
開盤	四九、三〇	五一、七〇

▲大阪期米

	現	中	期
開盤	二一、〇二	二三、三九	二三、六二

▲上海外匯

	買	賣
日	七九兩〇	七八兩五〇
英	一先令九片一二五	一先令九片一八七五
美	三〇弗三七五	三〇弗五〇

▲上海標金 開行 七二八兩二錢 最高 七三〇兩三錢 最低 七二七兩七錢 收盤 七二九兩二錢

▲匯豐掛期 日匯 八〇兩二五〇 英匯 一志八片八七五 美匯 三〇弗一二五

神戶匯兌 日美 賣 二三弗八分五 買 二四弗〇 正午 賣 二三弗四分三 買 二四弗〇

▲美棉 現貨 七仙四五 十月 七仙三〇 十二月 七仙四三 一月 七仙五〇 三月 七仙五六 五月 七仙六四 七仙七四

▲印度棉花 奔哥爾 一九八留比 布年其 二二〇留比 奧姆拉 一七六留比

電報滙兌

倫敦銀塊 現 一七片一六分二 同前場 一七片一六分一二五 紐約銀塊 二七仙八分三 孟買銀塊 五五留比一六分二 英美滙兌 三弗四六仙一六分五 美日滙兌 二四弗〇 中美滙兌 三〇弗二分一

本埠錢鈔

開行 最高 最低 散行 近期 遠期 [illegible]
成交額 近期五百三十萬圓 遠期七百二十四萬圓
▲現貨交易 銀對金 銀對洋 金對洋
九時 [illegible] 十時 [illegible] 十一時 [illegible] 十二時 [illegible] 二時半 [illegible] 三時半 [illegible]
所成數 銀對金 八萬二千圓 銀對洋 四萬圓

現貨前場

▲包米未安
▲混保大豆 一帶皮 一不帶皮 所成數 六十車
普通大豆 一帶皮 一不帶皮 所成數 十車
豆油 所成數 一五五五
高粱 所成數 六百車
包米 所成數 九車
所成數 三車

北地行市

▲奉天 現貨 [illegible]
▲奉票 現貨 定期 高
▲開原大洋 現貨 定期 高
▲安東鈔票 現貨 匯兌 定期 高
▲哈爾濱大豆 十月 十一月 十二月
▲哈爾濱小麥 十月 十一月 十二月
▲大連股票 五品期 豆新期 錢鈔期 五品期 豆新期 錢鈔期
▲印度麻袋 綠紅袋 臨打袋 滙兌行
▲橫濱生絲 前一節 前二節
▲大阪棉絲 前場開盤 後場收盤
▲神戶期米 ▲神戶豆餅 ▲仁川期米 ▲東京期米 現 中 期 開盤 收盤

各地發送量

▲開原 大豆 四一車 高粱 二車 雜穀 一車
▲公主嶺 大豆 五車 高粱 一車 雜穀 三車
▲四平街 大豆 二車 高粱 一車
▲長春 大豆 四四車 豆餅 五車

大連到貨量

大豆 一六車 高粱 一一車 雜穀 五車 豆餅 七車

杜素娟女士之隱憂

海上巨商杜國華君、紡紗業之錚錚者也、以事務紛繁、夜奔忙、每經劇勞之後、腦力因之突衰、時患精神怔忡、故晝忘之症、加以無暇注意體育、故飲食少思、體力尤爲衰弱、瘦削、終年在病院中討生活、佔半數焉、其夫人杜素娟女士、深爲隱憂、每恨無相當良藥可恢復其夫之體力、去歲見有德國新藥「龜齡機」與其夫之病症相合、因購一打、按日與其夫服用半月之後、杜飲食大增、精神充足、體力日健、雖事務紛繁而精神仍遊刃有餘、迄無衰憊之感、因按日常服、至今乃以「龜齡機」爲維護體力精神之至寶云、

◉龜齡機裝在美麗盒中

世界新藥「龜齡機」是專治男女生殖器病的其藥是男女愛情中實缺少兒女的仙丹、返老還童的寶筏、其配製原料純用青春物之生殖腺、甲狀腺、睪丸、卵巢等經種種化學的操作、配以高貴藥料所製成、故効力絕大萬試萬靈、復經衛生試驗所化驗、證明有效、特許專賣、

主治 老翁服、生殖力還少復活、老婦服、月經復至、恢復青春、姙娠子女、青年服、健腦强精、讀書不忘、凡生殖器病、腎虛早洩、陽萎遺精及發育不完全、性感缺乏、貧血、作事厭倦、消化不良、視力減退等、及女子精脈不調、過多過少、經脈閉止、子宮寒冷、腹痛、赤白帶下、交接快味缺乏、半產、及卵巢發育不良、難以受孕等尤爲特効、

△龜齡機養身固精之奇効

龜齡機具有極大滋補力、其一盒之効力、遠勝中國參茸一斤故凡吸鴉片者、老年衰弱者、青年腎虧者、均宜速服「龜齡機」又患早洩病、則男女間快味缺乏此般有滋補陰具、鞏固玉關之力、患者速服、無不立愈、

大贈送？龜齡機！

本藥在東省發行一週紀念、特提五千盒、作爲贈送東省人士之用以昭效力、而使推廣、照以上定價、在代售處凡購買龜齡機一盒者、即贈一盒、凡購買龜齡機半打者 即送半打每人限一打多者不贈、

函購欵先滙寄費在內郵票代洋十足通用吉黑郵票亦可

東省總經理 奉天鼓樓南 金城大藥房

外埠代售處…◎…安東瑞祥泰 洮安德慶仁 遼陽義和堂 營口中西藥房 長春中西藥房 江省德發盛 大連同德藥房 吉林五洲藥房 鐵嶺和久盛

贈送家庭寶庫

敝內家庭衛生普通病症簡易醫療法及婦女行經衛生產乳妊等保護法若干種插圖七十餘幅凡注意婦女衛生者不可不索附郵票一分即寄

瀋陽鼓樓西 金城大藥房 啓

負隅之虎莫敢攖
着臘衣防藥的結核菌
一遇「理把哉」竟無力

能殺結核菌之酵素

結核之療法。日新月異。諸多研究。源源發表。最近醫藥界爲發見直接殺滅結核菌之藥物不遺餘力。就中至不以化學的藥物。而使『理把哉』（Lipase）即是一種酵素。增殖於體內。藉謀殺滅結核菌之療法。洵可謂最有新趣的方法。

理把哉是溶解脂肪。頗有强力之酵素。在人體消化器管內。將食物內所含之脂肪。善於消化。在血液中。對於已吸收之脂肪。再施溶解作用。以便吸收。

此項理把哉。對於結核菌。將有何等工作。是爲饒有興味之問題。

按結核菌之爲物。在人體內。其抵抗力極爲强盛。稍有阻害。不易滅亡。縱遇殺菌作用之藥物。無甚傷害。殊屬出人意料之外。緣結核菌爲蠟樣物質所包蔽。以防藥物之浸入。不啻負隅之虎。人莫敢攖。

◇爲白血球所食 猶且持堅不死◇

白血球之食殺黴菌的作用。人所共知。惟結核菌則不然。縱爲白血球所食。即完全困於其體內。不如其他黴菌之爲其所溶殺。在圍困中仍然生存。相機脫出。再行繁殖。頃有學者發表此項實驗。可資憑徵。結核菌之固執難殺。既經如此。然『理把哉』有溶解脂肪之性能。對於結核菌之蠟樣膜質。亦可使之溶化。蠟膜已除。菌無抵力。故謂理把哉即是殺滅結核菌之强有力酵素。亦無不可。

此種酵素。含在健康體之血液內。固屬不少。如對於正患結核病者之血液。亦有提增此種酵素之方法。則結核菌次第侵殺。疾病終可治癒。自無待言。

◇攝取脂肪利於治病之理由◇

欲爲體內增加理把哉之辦法。攝食多量之脂肪。尤爲善策。蓋體內各機關。本有自然的反應作用。凡應有之物。臨機自然發生。出任對付。故遇有多量脂肪之進去。則爲達其消化目的。血液之中。即見理把哉之激增。自古以來。世人對於結核患者之食餌。以多含脂肪爲佳。以此故耳。

所爲難者。人生攝食脂肪過多。則惹起瀉痢。盡人所知。人之腸管。能吸收脂肪。自有限度。如遇太過。不化而下。故最近結核療法。有所變化。擬採用注射法。將脂肪直接灌輸於血管。因此方法。脂肪進入血液之中。則能使理把哉提增其數。其功固屬非淺。然未經消化之脂肪。一面流毒於此。不免惹有劇烈之副作用。於是今日之醫學界。爲製出用於注射而不起副作用之新脂肪。傾注全力。但未聞有此理想的發見。

催增「理把哉」的新酵素劑之出現

所可幸者。茲有適當藥劑。發現。至對於熱源。即結核菌所放出之毒素。則仍無力沈息。即內服酵素。則能與注射脂肪提增理把哉之療法 有同樣功効。最近各地病院及結核療養所。咸認奇効。爭相賞用。其名謂之『錠劑若素』。屬一種營養酵素劑。

查此藥。以黑菲（Hefe）菌爲主劑而成。內含種種有益之酵素。均具活性之狀態。上述之理把哉。固爲其一。所以服用此劑。即有補給理把哉之功。而有更可注目之效果。爲其有直接

…給與細胞活力…

使之活潑原有酵素之作用。增其較前數倍之性能。結果使血液中之理把哉自然增加是也。

『錠劑若素』。在殺滅結核菌上。富有効力。則服用此藥。即熱度每況愈下。足資憑證。

查發熱是因結核菌所放出毒素而起之一種生理的反應症象。故非普通解熱劑所能輕易解除。推原其故。所謂解熱劑。不過使熱源之

…温中樞起痲痺…

藉以抑制應有之症熱。不得其所殺滅。毒素之發生。因之遞減。熱源得以完全除去。

當此額注射增旺理把哉之療法。未能完成之今日。竟有內服藥而能達成彼之所爲理想。並絕不引起副作用者。乃可謂爲結核治療界之一大救星。

『錠劑若素』之功。不盡於此。在營養療法上。亦有絕倫的價值。試舉其一。能掃盡食慾衰落之原因。結果服用此藥。不及數日。胃口大開。食量大進。此不如其他催進食慾劑。僅具刺戟作用。即使

…腸胃根本恢復…

其機能得以活潑所致。結果所有食物。能使之十分消化。促於吸收。大便通順。營養轉佳。體量大增。

購買「若素」者須知

『若素』目下已由富有資力之三井洋行、向中國南北各地要名大藥店開始批發售賣、各地人士、如不能就近購得此藥時可隨時向各地三井洋行支店去函購買、縱買一瓶、該洋行亦必加意包裝、對於郵送、負担完全責任、蓋三井洋行因『若素』効力偉大、故不惜巨額資出此種便利的創舉、至於藥價、金票一元六角者、可供一月服用、價格亦非常底廉（記者附識）三井洋行各地支店如下、上海四川路、三井洋行上海支店、漢口大平街、漢口支店、北平單牌樓總布胡同北平支店、天津日本租界天津支店、長春室町四丁目長春支店、奉天郵局私書函四二號奉天支店、哈爾濱水道街哈爾濱支店、大連市山縣通大連支店、青島堂邑路青島支店、大連市浪花町滿洲代理店日本實藥株式會社其他各地大藥房皆有出售、

醫學備忘錄

當此夏去秋來。天時寒暑不接之際。諸疫交襲。困惱吾人。他如腸窒夫斯。赤痢等傳染。尤屬可怕。腸胃眞是百病之由。過飲傷食。寒凉。生冷。最須謹忌如有不適。即須施以相當之調理。臨變應付之諸藥中。以『錠劑若素』爲最適宜。此藥係澤村博士之新發見。爾來專門大家亦廣爲利用。無不稱許。

至藥效。殆各門病症。無不普遍。就中以强化腸胃。對於腸內毒素。使之吸着與排泄。除去一切障害。以回復其機能。使致活潑。種種作用。極爲强力。現爲便於携帶計。有袖珍用扁型小瓶裝出售。每瓶價金五角云。

追念咯血的悽慘
今成健壯的歡喜

駱興亞

客歲九月廿九日。鼠是凄慘不能或忘之一日。緣鄙人於是夜突變心悸亢進。惡寒戰慄。同時咯出多量鮮血。先是鄙人以爲全身並無異狀。至此驚愕出人一倍。立刻延就近醫生診視。經服藥後。始能平靜。據該醫勸說。暫置此身於絕對安靜。並連服鎮咳劑爲隹等情。鄙人乃請准主人。即卜居於城郊幽靜之處。租妥一所清爽之房屋。遷入後愼加調養。惟食慾全無。身體日益消瘦。面容蒼白。確是肺病。一時悟覺生路無望。如墜千尋之淵。經過幾日。一旦忽然想起『錠劑若素』之名。因鄙人本是藥店夥員。見主顧方面。紛來問購。殆無日無之。便知『若素』効驗可靠。乃欲一試。請櫃中賜給兩瓶。即日開始服用。所可喜者。比至第四日起。食慾大進。無論取食何物。皆有滋味。每餐大有增加一大碗之概。旋至第廿日許。起。痰中血絲斂跡。再聘醫診視。知症勢現已停止。不再進行。只待全癒。親友聞之均亦色喜。惟仍愼加調養。再經月許。血色大加。神精亦回復病前之狀態。遂於十月三日離牀歸店『錠劑若素』効果之特著。不勝欽佩。此時身體雖已如常然遵醫生勸告。仍赴前寓暫施靜養。此中體重遞增不置。至十一月五日所衡。示九十三斤二分。較之在病牀中。約加七斤。

再者病中。始終困我於憂鬱之神經衰弱症。亦因服用『錠劑若素』一併掃除。亦屬不可忘記的功德。